ESTABLISHED 1872, NO. 22214 THE SHUN PAO SHANGHAI, THURSDAY FEBRUARY 28 1935.

申報

中華民國貳拾肆年
貳月貳拾捌日 星期肆
外埠四張半 本埠另加增刊二張半
今日本外各埠一律隨報附送圖画特刊
今日本報售大洋四分五厘
第二萬二千二百十四號
地址上海漢口路(望平街口)電報掛號六〇七八

金鼠牌香烟

煙味好
價錢巧

質精味醇
到處風行
屹立首位
久而彌固

華成煙公司出品

中央信託公司 儲蓄部
辦理 各種儲蓄存款
會計獨立 利息優厚 詳章備索
總公司 上海北京路二七〇號
虹口辦事處 上海北四川路崑山花園路
西門辦事處 上海中華路一五五六號

第十一期航空公路建設獎券於三月一日開始發售特此通告

國民政府航空公路建設獎券

二十四年三月一日下午二時
在上海逸園當衆開獎

開獎祇有二天了

國民政府航空公路建設獎券辦事處發行
江浙皖贛鄂川六省總經理大運公司上海法租界大馬路一七〇號
總經理金廷蓀 電報掛號九五六七號 電話八五三六七 八五四五〇

本埠售劵處 凡懸掛獎劵辦事處藍底白字標幟者
售劵截止期 廿四年三月一日下午二時止

上海法租界 寶成公記銀樓擇於三月八日開幕 預告

本樓向在南京路今移至法大馬路西新橋街口自建洋房內部設備完全定於三月八日開幕 屆時即請 惠臨 特此預佈 電話八四二五四八

有聲電影機

美國歐弗來牌皮包式可用於容納二千五百人之大戲院

無聲機

美國歐弗來牌改良皮包式映機用一千支光燈炮

舊機出讓

戲院用帕活牌代價格特別公道 機會難得

獨家經理 強華公司 上海四川路六三四號

宣紙局業聲明漲價啟事

敬啟者查宣紙一項年來市面蕭條營業不振同業竟有降至成本六七折左右者致多數廠家難以撐持言之痛心加以年歲荒歉食料工本亦因之增高兹經公同議決自此以往將價格略提高以維成本同業務希鑒諒 曹協記 曹古記 曹興記 曹資記 曹成記 曹忠記 曹信昌 曹申新 曹兩成 曹報聲 曹明敬 曹公鑒 曹信隆 曹允源 曹汪六吉 曹恩記 曹洪昌 曹允吉 曹汪惠瑞 曹通記 曹汪六吉 曹源昌 曹錦 隆記（以上排列以牌號第二字筆劃多少為先後）

南京商業儲蓄銀行徵求紀念存戶

本行定三月一日正式開幕

凡在本行開幕日起，三個月內存入定期存款者，均作為紀念存戶，待遇優厚。國內外匯兌，各項辦理，務求敏捷。另有低額放款，手續尤為單簡。各界賜顧，無任歡迎！行址：南京中山東路太平路口 電話：經理室二三八〇 營業部二三四四四號

中國銀行召集通常股東總會廣告

本行決定於本年三月三十一日午後時在上海本行開第十八屆通常股東總會，議程照章程第三十八條規定之，股東應於開會前一日以前憑股票向總行或本分支行換取入場券，以便到會。如因事不能親自到會者，得於會期前親持新股票或舊股票或調換股票收據，請委託書交由到會股東代理，再者在開會期前三十日內暫行停止調換新股票，並希於開會前五日起至開會後再繼續辦理，除函達外特此廣告

上海至中銀行名集股東常會公告

兹經董事會議議決於三月二十一日下午二時在上海甯波路一四四號本行二樓開股東常會（一）報告營業情形及帳略（二）改選監察人務祈各股東准時到會如因事不能親自蒞會請照章繕具委託書委託其他股東代表除另函附送入會證暨委託書外特此公告

董事長宋漢章謹啟

中和商業儲蓄銀行召集股東常會通告

中和銀行股東公鑒兹經本行董事會議決定於三月十一日下午三時，在本行開第七屆股東常會，報告營業狀況，並討論盈餘分配等案，務希各股東准時蒞臨，如不克親到者，請具委託書委託其他股東代表出席，除分函外，特此通告

董事會啟

國華銀行召集股東常會通告

本行茲經董事會議決定於三月廿日下午三時在上海北京路南京路口本行開第七屆股東常會，務希各股東於期前憑股票向本行領取入場證，到會出席，如因事不克到會，請依照章程委託其他股東代表出席，以免延誤，除函達外，特此通告 國華銀行董事會啟

江海銀行召集第一屆股東常會通告

兹經本會議決訂於三月三十一日下午二時在上海甯波路二七六號錢業公會開第一屆股東常會，務祈各股東准時惠臨，如有因事不克親自到會者請具委託書交由其他股東代表出席，除函達外特此通告

江海銀行董事會啟

東南信託股份有限公司召集第四屆股東常會公告

本公司定於本年三月三十一日下午二時在威海衛路六七四號中社召集第四屆股東常會報告二十三年份決算帳略並改選監察人務希各股東準時到會除另函通知外特此公告再股東常會前一個月內照章停止股份過戶合併聲明

二十四年二月二十八日董事會啟

ZA3501

上海女子商業儲蓄銀行召集第十二屆股東常會通告

並先期分發股息紅利

兹經本會議決定於三月二十四日下午二時在上海南京路本行二樓召集第十二屆股東常會，報告二十三年份營業狀況議決一切，並先期分發股息紅利，定自三月十四日起至廿四日止，各股東准時到會，並希憑息單向本行領取股息紅利，所有二十三年份股息紅利定自三月十四日起至廿四日止

起提前分發請持息單向本行領取是也再股東會期前一個月照章停止股票過戶除專函附奉會議證及領息單外特此通告

上海女子商業儲蓄銀行董事會謹啟

ZA294

上海華商電氣公司召集股東會通告

本公司定於國曆三月二十四日下午一時假西藏路甯波旅滬同鄉會開股東會報告二十三年度營業狀況並選舉董事及監察人請各股東於五日內携帶股票至本公司領取入場證屆時憑證入場除將入場證另行函達外特此通告

美亞織綢廠股份有限公司召集第三屆股東常會通告

本公司定於本年三月廿五日下午三時在上海馬浪路八五百三十三號開第三屆股東常會報告廿三年度營業狀況決算帳略及分配盈餘討論增資及修改章程等重要案件並選舉監察人屆時務祈各股東準時蒞臨與議再照章於股東會日期前一個月內股票停止過戶除分函通知外特此通告

浦東電氣公司召集股東會通告

本公司定於國曆三月三十一日（星期日）下午二時假上海公共租界西藏路甯波旅滬同鄉會舉行第十七屆股東常會報告上年營業狀況收支帳略決議盈餘分配並改選董事監察人屆時務祈各股東隨帶入場券蒞會指教除分函通知外特登報公告再開會日前一個月內暫停股票過戶合併聲明

董事會啟

ZA6301

上海紡織印染廠股份有限公司召集第二屆股東常會公告

（日期）三月三十一日（星期日）下午二時（地點）華德路高郎橋一三八二號本工廠內

兹啓者本公司定於是日下午二時在上開地點召集第二屆股東常會報告廿三年份賬略及營業狀況並照章改選監察人凡我本外埠諸股東伏希准期出席爲荷除專函通知外用特登報公告再自登報之日起至開會日止暫停股份過戶合併奉聞又各股東通訊處設有變更者並有未繳印鑑因不明通訊處者請即函知以免本公司無法投遞函件

董事會啟 二月二十八日

中南銀行召集第十四次股東常會并發給二十三年份股利公告

本行定於三月十三日（星期一）下午二時在上海漢口路一百十號本總行開第十四次股東常會報告二十三年度營業狀況并請承認二十三年度決算及盈餘分配案補選董事改選監察人務祈股東至本總行驗取入會證以憑到會如因事不克親到應請委託其他股東代表出席本行廿三年度股利自三月二十日起付請携帶股票向各地本行領取除另函奉達外特此公告

董事會啟

大中磚瓦股份有限公司召集第四次股東常會通告

兹議定三月十八日（星期一）下午四時在本廠閉（開）第五屆常會請股東沙一時…… 各股東準時出席如因事不克親到請具委託書委託其他到會股東代表再會期前一個月內股票照章暫停過戶除另函通知外特此通告

董事會謹啟

ZA1650

天一印刷股份有限公司召集第七屆股東常會通告

謹啓者本公司經董事會議決定於三月卅一日（星期日）下午二時假座上海西藏路甯波旅滬同鄉會演講廳開第七屆股東常會報告上年份營業及賬略並照章改選監察人除專函通知外特此登報通告再登報日起至開會日止暫停股票過戶合併聲明

天一印刷股份有限公司啟

通益精鹽公司召集通常股東會廣告

啓者兹經董事會議定於三月二十七日午後二時在上海仁記路九十七號本公司內開第十四屆股東常會屆時務乞各股東惠臨與議如因事不能到會即祈於本公司股東中委託一人代表出席但須於委託書簽名蓋章交由被委託人爲證方爲有效除另函通知外特此公告

通益公司董事會啓

上海天翔駝絨織造股份有限公司召集第七屆股東常會通告

兹經本會議決定於國曆三月二十三日下午二時假座公共租界甯波路煙兌業同業公會召集第七屆股東常會報告上年度賬略及營業狀況並改選監察人屆時務希各股東携帶入場券準時出席如有因事不克親自到會者請填具委託書交由其他股東代表除專函通知外特此通告再自即日起至開會日止照章股票停止過戶統希查照爲荷

董事會啓

達豐染織公司召集股東會通告

謹啟者本公司兹定於國曆三月二十四日下午二時假座西藏路甯波同鄉會四樓舉行第十四屆股東年會除專函通告外特再登報屆時務希股東準時列席再從本日起至開會日止暫停股票過戶均希公鑒

達豐染織公司董事會謹啟

ZA588

四明銀行定期股東會通告

兹經本會議決定於三月二十四日下午二時在本銀行開定期股東會請各股東於三月十四日起至二十三日止携帶股票並印鑑到本行領取入場證以憑到會如因事不克親自到會請照章委託他股東代表填具委託書於會期前三日送至本行一面將入場證交代表人到會再自通告日起至開會日止暫停股票過戶除另發通函外特此通告

四明銀行董事會謹啟 民國二十四年二月二十日

通惠實業公司廣告

敬啟者本公司油董事會議定於三月二十五日下午二時在上海仁記路九十七號五樓本公司內開第二十屆股東常會乞各股東於開會日前携帶股票或備函蓋章到公司驗給入場券以便屆時出席與議設因事不能親到應請在本公司股東內委託一人代表出席於委託書上簽名蓋章交由委託人爲證可也此啓

上海市私立中報業餘補習學校緊要通告

教育局登記

本校定於三月四日，星期一起，一至七校晨夜班，一律正式授課。除已報名者，由本校個別函知，屆時隨帶書籍用品及上課證，準時來校上課。目下第一校國文，英文，日文，俄文，德文，算學，簿記五科，晨夜班各期；二至六校國文，英文，日文，算學，簿記七科，夜班各期；以及第七校高初級普通科，均尚有少數餘額，有志補習者，統希於三月四日前，來校報名，即日起，每日下午一時至六時，在各分校所在地招生。一星期○各學員可按時就近前往報名○

再本校爲便利不能親來總辦事處報名之各區學員起見，除仍在南京路大陸商場三樓三三〇號本校總辦公處全日辦理七校招生外；第一校南京路大陸商場三樓三三〇號，第二校虹口塘山路下海廟澄衷中學內，第三校法租界東浦石路自爾部路民治中學內，第四校南市黃家闕路安瀾路南第一小學內，第五校靜安寺路斜橋弄七十五號，第六校曹家渡五角場保衛團內，第七校西門外林蔭路南口中國女子中學內 電話一九五〇六二

一印有詳章，承索即奉。一校日班，繼續招生。

江蘇省立蘇州工業學校續招地形測量班

資格 高級中學畢業 報名 即日起 考期 三月七日 修業期限 六個月畢業 校址 蘇州三元坊 函索章程附郵一分

愛國女學招生

教育部備案 市教育局立案

正風中學續招新生

本校體育師範科高初中部各級續招新生報名即日起隨到隨考。校址。上海江灣路。路由1到北火車站寶山路口乘一，四，五路公共汽車直達校前

主席校董蔡元培 校長季達

大同銀行信託學校函授學校招生

本校爲我國唯一之信託學校 本校各科各級尚有餘額有志來學者從速來校報名得隨到隨考如有相當轉學證書或成績單經審查合格者得酌量免試初中一年級尚有免費額九名亦得隨到隨考 校址法租界姚主教路二〇四號法商二路電車直達 電話七一二七五

銀行信託學成續不分性別均可報名入學 ▲索章附郵二分 ▲校址上海博物院路一三八號 ▲電話一四六二七 校董沈田辛 林康侯 顧翠 一徐乾麟 王彬彥 袁履登 張一塵 蔡洽君等 校長隨耀明

ZA211

立信會計師事務所附設會計補習學校招生

本校夜部校現已上課，各科尚有餘額，本月底截止報名 ▲科別（初級）簿記及初級會計中文組，英文組，銀行會計，成本會計，審計學（高級）高等會計中文組，英文組 ▲上課時間 至九點半上午五點半至七點 校址 上海甯波路一九〇七號

校長潘序倫

司法行政部備案 上海法政學院新設監獄專修科招生

我國監獄爲世所詬病已久近以人材缺乏改進無期此有見及此爰呈請司法行政部批字第五一二八號設立此項專修科業奉 院長章士釗

（一）名額 五十名（二）資格 公私立高中畢業或有同等學力（三）修業年限 三年畢業（四）報名 自即日起至考期前一日止（五）考期 三月一日（六）院址 上海法租界金神父路打浦橋

號批示核准環顧全國尚無監獄專門學府茲爲適應需要起見特起於春季開班用將招生廣告公布如下

董事長孔祥熙

浙江省立杭州師範學校小學教育函授班招生

（1）科目 兒童文學 國語 小學教材及教法 小學算術教材及教法 小學衛生 體育教材及教法 小學勞作教材及教法 教育心理 教育概論 教育公牘 小學行政 小學法令 小學常識教材及教法 小學複式教法 小學測驗 教育測驗 小學訓育問題 教育法令 教育測驗 （2）資格 現任或曾任小學教師 （3）修業年限 一年 （4）畢業 修業期滿成績及格者由本校呈請教育廳發給畢業證書並訂有獎勵辦法 （5）報名 於三月底以前填寫姓名服務學校通訊地址等並隨繳講義雜費洋兩元向本校報名（6）校址 杭州市 （以上各項詳見章程函索附郵一分）

ZA4401

上海五倫女子職業學校招生

工藝 英文 打字 工藝（針織刺繡縫紉）二十名 鋼琴十名 打字十名 年齡程度不限 收費低廉 簡章備索 （校址）法租界辣斐德路（浦利路口）一五五號 電話八五七六一

浙江省水產試驗場訓練班錄取考生

漁撈科楊戴行條吳王燕陳汝鑑胡啓淡李顯忠楊滋忠徐新民張洪鈞何榮圻胡隆芳錢永增李樹茂發殖科鄭世溥黃世標應德齋楊普滏王必定潘錫康馮子康孫經遺製造科吳青齊包諾能 以上各生務各携帶應繳各費於三月一日以前到場註冊

管理中英庚款董事會招考第三屆留英公費生通告

第一號

一 名額 二十五名（一）學門 紡織四名 航空工程二名 造船二名 地球物理一名 工業化學二名 畜牧二名 地理二名 醫學及公共衛生二名 英國文學一名 物理二名 西洋史一名 法律一名 數學及天文二名

三 應考資格 甲 國內外公立或已立案之私立專科以上學校畢業後曾繼續研究所習學科二年以上者 乙 國內外公立或已立案之私立專科以上學校畢業後曾從事於所習學科有關之職業二年以上者（四）報名日期 二十四年二月一日至三月十五日（五）考試日期 四月一日至六日 函索詳章及報名書請寄南京山西路本會事務所報名處并附郵票二分

江蘇省土地局招考繪算人員啓事

茲因本省各縣土地測量陸續完成關於各項土地圖冊之繪製需用繪圖員及計算員多人茲將招考辦法摘要公佈如下（一）名額 繪圖員三十人計算員三十人（二）資格 1 測繪學校或其他同等學校畢業 2 有一年以上繪圖或計算及統計之工作經驗成績優良者（三）年齡 十八歲以上三十五歲以下（四）待遇 考試及格後試用一月給津貼十六元試用期滿視成績優劣分別核定薪給自二十元起至五十元止其成績特優者另行從優給薪（五）考試項目 1 體格檢查 2 筆試 3 口試（六）報名手續 一元照片二張四寸半身照片二張各項證件（七）報名日期 三月一日起至十日止 考驗日期及地點 三月十一日上午八時起至十三日下午六時止在鎮江三官塘本局舉行此啓 局長祝平

鎮海縣政府清丈處通告（鎮海城廂舊十一 鎮各業主注意）第一號

照得本縣開始清丈以來所有城廂舊十一都之第一圖，第二圖，西鎮祥興鎮一，二鎮，朝宗鎮，前鎮，南薰鎮，鼓樓鎮，南鎮，遠鎮，横街鎮，武寧鎮，等十一鎮，戶地圖早經測丈完竣經過檢查求積現已繪成各坵地連絡圖定於三月一日起在城內民衆教育館大禮堂公布一個月凡上列各地段內業主務希在公布期內親自或委託代理人前來閱覽如認有錯誤得申請更正，待公布期滿即作爲確定論開始發給土地執照事關各人產權萬勿遲延自誤特此通告

ZA1046

商務印書館 本日初版新書

預約 廿四年日出新書　對折或六折發售　原照定價實售　（簡章備索）

東北地理總論　二冊 二元六角

王華隆著　本書廣搜博采、參考中外名家著作百數十種。立意措詞，均極審愼。編者生長東北，本書材料出自親自調查者，居十分之三，函各縣就地切實調查者，約居十分之五。篇章題目，錯綜有序，文字結構，變化無窮。有時采風問俗，涉及歌謠俚語，期為大地人羣活動之寫眞，並可藉增讀者之興味。所附一覽表，比較表，統計表，及各種地圖勝蹤寫眞，計百二十餘種，系統清晰，一目瞭然，皆他書所未曾有。

現代政治概論　一冊 一元四角

楊玉清著　本書博採衆長，網羅宏富，舉凡現代政治之諸重要問題，莫不悉心精研，窮原竟委。全書共十章，分政治學，政治，國家，政黨，階級，制度，政策，革命等篇，而最後殿以政治之基礎，政治之要件兩篇。著者積其歷年之心血，與實際之經驗，始得完成斯作。不落前人窠臼，不拾他人牙慧，別開生面，獨具規模。而文字之暢達，結構之嚴整，尤其餘事。

133

上海霞飛路萊龍路口

女子書店

發行專供婦女閱讀的大叢書

女子文庫

預約今日截止

全書百冊每月出十冊現已出廿冊

最後一天機會

定價四十元今日預約只須十五元

本埠請到本店（或四馬路新中國書局）預約（本埠寄送費，外埠加郵費三元）

遠道特准翦本報廣告為憑照得預約價優待

本報定報價目　中國境內每月洋一元三角五分每三個月洋三元八角五分每六個月洋七元五角全年洋十四元六角（日本朝鮮同）◉新疆蒙古每月洋二元四角◉歐美各國每月洋五元六角◉香港澳門每月洋二元九角報費先惠郵票不收

本報廣告刊例
◉特等（甲）登報名下以二十六字高為一行共廿二行每日洋二十元
（乙）登提要前以四十字高為一行共十五行每日每方十九元
（丙）登新聞欄中以四十字高為一行三十行起碼每日每行九角
◉頭等（甲）報名旁上封面半版地位每日每版洋二百廿五元
（乙）自下封面起至電訊前止每行計八十二字高每次以二行起碼每日每行大洋一元八角
◉二等登緊要分類地位每行廿字長每次至少四行每日每行大洋四角
◉三等（甲）登本埠增刊新聞欄每行四十字高每次以三行起碼每日每行大洋六角（乙）登於本埠增刊分類廣告地位以字廿高為一行每次以四行起碼每日每行大洋二角五分

掛電報號六〇七八

本報開設上海漢口路三〇九號自創同治十一年即西曆一八七二年

今日本報要目

國內　中政會通過保護人民生命財產案　新省建廳長高惜冰到京

國外　廣田發表關於對華政策之聲明　捷克驅逐我僑胞　奧總揆離英返國

上海　申新七廠被拍賣後當局交涉各界呼籲　財部批准救濟市面　招商局四海輪減低客票價

第一張…要電
第二張…要電　國際電
第三張…國際電　本市新聞
第四張［本市新聞　自由談／國貨週刊／教育消息　商業新聞］
第五張　春秋
本埠增刊［第一張…小品文字／第二張…電影專刊］

中政會昨通過 保護人民生命財產案
依據治權行使法規 函請國府飭屬遵照

【南京】中政會二十七日晨八時、開第四四六次會議、到汪兆銘·葉楚傖·居正·孫科·林森·孔祥熙·周啓剛·陳立夫·丁超五及列席各部會長官共三十餘人、孫科主席、決議事項、探得如下、（一）通過學位授與法原則、交立法院、（二）通過財政收支系統法原則、交立法院、（三）蔣委員中正·汪委員兆銘提議、請函國民政府、通飭所屬、依據治權行使之規律案、對於人民生命財產及營業自由、切實加以保護、不得任意侵害、決議、通過、（四）銓敘部呈擬、公務員考績獎懲條例原則補充草案、交立法院、（五）內政部政務次長甘乃光辭職、照准、任命陶履謙為內政部政務次長、（六）追認國民政府明令特派薛岳為貴州綏靖主任、（二十七日中央社電）

【南京】今中政會汪蔣提議約法第十六條「人民之財產非依法律不得查封或沒收」、又第三十七條「人民得自由選擇職業或營業、但有妨害公共利益者、國家得以法律限制或禁止之」、是則人民之財產及營業自由、原在約法保護之列、非依合法程序、不得稍加限制、乃近來地方官吏時有假借名義、侵害人民財產及妨害人民營業自由之舉、其為弁髦法紀、無可諱言、若不亟加整飭、將何以飭官常而崇法治、擬由本會議函知國府、通飭所屬依據治權行使之規律案、對於人民之生命財產、及營業自由、切實加以保護、不得任意侵害、是否有當、請公決、決議通過、函國府辦理、（二十七日專電）

何應欽訪索王 談商徵稅問題

【北平】索王定二十八晨赴大同、轉五台山朝佛、二十七午二時吳佩孚往訪、四時何應欽亦親訪、對蒙邊設卡徵稅問題意見、略作談討、（二十七日專電）

【北平】德王為答謝蔣委員長、特派副官班辭尼馬攜蒙產鹿茸、二十七到平、交索王轉贈蔣、（廿七日專電）

【北平】蒙古徵稅問題、發生兼旬、尚未具解決形勢、蒙方態度似漸和緩、惟關鍵仍在綏省府、連日此問題正在平商洽、今晨蕭振瀛又邀綏省代表石華巖、蒙代表包悅卿商洽、蒙方仍盼主持公道、如此事能在平解決、蕭則暫不入蒙、否則短期內赴百靈廟晤德王、商榷一切、據關係方面表示、對蒙邊設卡徵稅、極表反對、對綏省府派駐百廟附近勦匪軍隊、因無匪踪、故希綏省府撤去此項駐兵、俾問題早日解決、蕭下午謁何應欽、報告一切、（二十七日專電）

【北平】蒙政會擬在蒙邊設卡徵稅之事、經各方疏解後、形勢稍趨緩和、可望不堅持成見、但關鍵仍在綏省府方面、因綏軍王靖國部前開至泊隆廟附近、追勦楊猴小匪、現以蒙邊一帶已無匪踪、故蒙方甚望王部早日撤回、綏方對此尚無肯定表示、石華巖日前代表傅作義來平、報告此事眞相、並協商解決辦法、聞在平尚有相當時間勾留、包悅卿二十七日晨復訪蕭振瀛商談、蕭午後謁何報告至赴蒙調查一節、尚未決定、如能在平商決、則蕭擬暫緩前往、聞蒙政會設卡並無成案、恐難邀准、（二十七日中央社電）

內蒙建委會 在百靈廟成立

【北平】內蒙建設委員會、已在百靈廟成立、委員由各廳長充任、現正籌備各項建設、並擬開闢交通、整理水利、（廿七日專電）

張繼離洛赴陝

【洛陽】張繼二十七日晨離洛赴陝、臨行語記者、民族掃墓節意義甚大、但不願虛張、（二十七日中央社電）

粵政會 決接待土肥原

【香港】政會議決、以邦交禮式接待土肥原、（二十七日專電）

孔祥熙 因事暫緩赴漢

【南京】財長孔祥熙原擬二十七日下午飛赴武昌、晤蔣委長、有所報告、嗣因要公待處理、臨時中止、日內先赴滬一行、稍緩再往武昌、（二十七日專電）

中日續商戰區事件
對解決辦法已獲一致意見 待于學忠返津作最後決定

【北平】戰區待決問題實施辦法、經殷同·殷汝耕等赴津、與日方商洽、大致已有結果、日武官高橋參加此項會商畢、即將赴長春接洽交還馬蘭峪東陵事宜、殷等亦即返平、（二十七日專電）

【天津】日方表示、戰區新編保安隊先以一部開入灤榆區換防、經過相當時日、使日方得知該保安隊實係紀律佳、人數相符、再於二三月後將其另一部份、開入薊密區換防、此事我未同意、以為不開則已、既開入換防、則全部一次開往、免日久問題叢生、交涉需時、（二十七日電）

【天津】日方主張、玉田保安補充隊換防地點、應在北寧路綫附近、且須駐劄一地、我方以該隊曾糜亂玉田、主張調駐數地、分其勢力、幷不限駐鐵路沿綫、今午殷同·陶尚銘·殷汝耕借訪高橋於常磐旅館、接談戰區內諸問題、下午日副領事田中·日軍參謀堂脇川口及高橋諸人、與殷同·殷汝耕·高橋復在常磐旅館內會談、對戰區新保安隊換防、及玉田團隊整理調防、談商甚久、晚間殷同邀高橋川口等人、在法租界北寧招待處內宴聚、（二十七日專電）

【天津】關於戰區新編保安隊開入等問題、中日雙方人員、連日在津會商、對解決辦法、已獲得一致意見、待于學忠返津作最後決定、卽可次第實行、二十七日記者往訪日武官高橋、據稱、本人來津、除拜謁梅津司令外、並與貴國代表、會商戰區各未了問題、現對新編保安隊開入人數及槍械、已大體規定、灤東玉田原駐保安隊調出整理收編、其餘細目未商、至馬蘭峪及東陵交接確期、尚未定、但原則已商妥、本人擬俟此間任務完畢、日內返平、定下月上旬赴長春報告云、（二十七日中央社電）

【北平】戰區保安隊出發換防及改編訓練各問題、連日由殷同等在津與日方續商實施辦法、除出發人數武器已告解決外、關於整理事項仍切實商榷、日內可完全就緒、殷同等約下月二日返平籌備一切、（二十七日中央社電）

【天津】二十七午後七時朱式勤自平來津、準備協助陶尚銘·殷汝耕等、與日方談商戰區各事、（二十七日專電）

【天津】日武官高橋談、戰區問題本日在津會商、已有進展、即可逐步實行、東陵馬蘭峪決交還、惟枝節問題未決、尚難定期、余定下月中旬赴長春報告、（二十七日專電）

【天津】于學忠電省參加三月一日漢行營成立典禮、後赴京謁汪、下月中旬返津、（二十七日專電）

開明書店 重版書

◆世界史綱◆　施復亮譯　八角五分

本書系統地扼要地叙述整個世界社會的發展，雖以西洋社會為叙述的中心，但仍處處照顧到東洋社會，說明西洋社會在整個世界社會中所處的地位，及其落後的原因。文字淺顯，為任何人所能理解。用作中學教本，甚為相宜。

開明青年叢書

□談美□　朱光潛著　每冊五角

讀過了朱先生所作「給青年的十二封信」的人，沒有不希望他多寫幾封信的。本書便是他的第十三封信。朱先生對於美學本有深切之研究，心得頗多，故你讀了本書，你見到一詩一畫，或一自然風景，當能感到較濃厚的興趣，而懂得什麼叫做「美感」了。

重版新書

（冰）（心）（小）（說）

姑姑（三版）　這是冰心女士最近的一本小說集，凡四篇：「姑姑」寫兒童的初戀，「分」寫社會的不平等，「第一次宴會」和「三年」寫女性生活。實價二角五分。

南歸（六版）　此書係紀念她那死去的母親而作，感情眞摯崇高，讀之令人油然興愛親之思，使人欷歔，又使人感到家庭的甜蜜。實價二角五分。

北新書局

申新七廠拍賣事 政府妥籌救濟
財實兩部商討中

【南京】申新七廠拍賣案、實業財政兩部定一日開會討論、擬由政府出資償還匯豐欠欵、因申新負債總額、在二千萬元以上、七廠為日商購買、則對於全部借欵、均有問題、而尤影響於政府統稅之收入、（二十七日專電）

【南京】申新七廠拍賣案、政府委託孔財長設法辦理、並與各方接洽一切、二十七下午四時、汪院長電話約財孔至行政院面商挽救方法、（二十七日專電）

【南京】實次劉維熾二十七日下午、語往訪之記者謂、申新紗廠、去年幾於不支、當時榮氏未願接受政府整理辦法、致負累益深、近自申新七廠停車後、政府據滬各界呈請救濟、連日籌劃辦法、二十六日政院會議討論此事時、除決定由財實兩部計劃救濟辦理外、並由汪電滬吳、就近勸止、當晚陳部長已搭夜車赴滬、向各方接洽一切、現在尚無消息到京、一面已由外部電滬英總領轉飭該國匯豐銀行、應照合法手續辦理矣、（二十七日專電）

【南京】司法行政部長王用賓云、匯豐拍賣申新七廠事件、本部已接滬商工實業各界來電、已由民事司研究、並於本日去一復電、表示法院當依法辦理、蓋償還債務、自有法定程序、但本部迄現在止、尚未接到滬方關於此事之詳細報告、至法院方面、如接受該案、必當秉公辦理、又外交方面接到滬方電告後、已電滬切實調查、現時尚未接到調查報告、（二十七日專電）

【南京】財部對滬申新第七紗廠、被匯豐銀行拍賣事、與實部正商討中、聞財部決在可能範圍內、予以協助救濟、（二十七日中央社電）

【南京】京市商會改組委員會、二十七開會議、對申新第七廠、因債務到期被匯豐銀行擅行拍賣事、議決電呈行政院·全國經濟委會·財政部·實業部·司法行政部·迅予依法制止、並撥欵救濟、以維實業、（二十七日專電）

新省建廳長 高惜冰昨抵京
談新疆向俄借欵情形 向政府請示施政方針

【南京】新建設廳長高惜冰抵京談、此來向中央報告新省現實一切政情、并請示今後施政方針、新疆交通不便、年來受戰事影響、與內地消息梗塞、外間揣測、不符事實、新省戰亂三年、去年八月結束、現縮編軍隊、安撫流亡、新疆政治因種族語言宗教習俗之不同、施政極感困難、年來省府各所添設副廳長、由各民族優秀份子選充之、又如主持東土耳其斯坦之重要份子、亦皆與省方合作、新省稅收銳減、多發紙幣、以維局面、目下每年開支、計三萬萬元、而稅收僅一萬三千餘萬、請中央設法補助、哈密至迪化間、現開軍用汽車、擔任商運、哈密至綏遠間、由長途汽車公司擔任、新疆外交亦秉承中央辦理、如為事實需要、聘用外籍顧問、當請中央備案、（二十七日專電）

【南京】有人問高惜冰、新疆向俄借欵內容、高答、新省向蘇聯借貸五百萬金盧布、充作建設墊欵、去歲動議、並與俄方代表斯瓦利孜、一度磋商、規定年息四釐、分五年用土產歸還、合同草案已經擬訂、因尚有條件未妥、故已由斯瓦利孜、將原案更回莫斯科討論、候決定後、呈請中央批准、再行簽字、（二十七日專電）

三省總部今日撤消
各方公文改投行營辦理
蔣委長接見黃慕松等 郝夢麟飛重慶謁劉賀

【漢口】總部結束大致辦理完竣、行營準一日成立、所轄七處、一參謀、二經理、三總務、四秘書、五黨政、六農村、七財務、兼理審核禁烟事宜、人選如昨報、另設交通·運輸·軍法·軍醫·政訓·陸軍整理等六處、林湘長運輸、陳恩普長軍法、賀衷寒長政訓、陳誠長陸軍整理、惟交通·軍醫兩處長人選未定、（二十七日專電）

【漢口】新行營各處長均抵漢、二十七日分謁蔣張請示一切、張學良二十七晚歡宴、來漢各將領、及各廳長、（二十七日專電）

【漢口】總部準二十八日撤銷、各方公文一日起改投新行營辦理、（二十七日專電）

【漢口】郝夢麟謁蔣請示後、二十七日乘飛機赴渝、分謁賀國光·劉湘·劉代表邱甲尚留漢、（二十七日專電）

【漢口】蔣委員長二十七接見黃慕松·諾那呼圖克圖、及甘乃光等、黃在漢公畢、當晚乘江華輪返京、（二十七日專電）

【漢口】行營駐川參謀團政訓處長康澤、二十七率工作人員抵漢、候謁蔣後赴川、（二十七日專電）

【漢口】湘財廳長張開連建廳長余籍傳二十七到漢謁蔣、（二十七日專電）

【漢口】蔣二十七接見甘乃光、（二十七日專電）

【漢口】蔣委長二十七日召見錢大鈞·鄧悌及美顧問、有所垂詢、午後乘車視察各處、（二十七日專電）

【漢口】四省農行常務理事王徵瑩二十七日由杭到漢、蔣令王仍秉農村金融救濟處長、該處將隸屬行營第六處、（二十七日專電）

【南昌】行營軍法處二十七日全部遷鄂、（二十五日中央社電）

【長沙】勦匪軍第一路總司令新印二十七日到湘、當送常德、一日何鍵就新職啟用、（二十七日專電）

【漢口】徐源泉代表楊紹東、二十七日乘飛機返沙、其餘在漢將領、除陳誠任陸軍整理處長外、于學忠·萬福麟·王樹常·馮占海·繆徵流等均候參加行營成立禮後返防、（二十七日專電）

【漢口】郝夢麟在漢謁蔣委員長、請示軍務已畢、二十七日晨七時半、乘鄂機飛渝謁劉湘賀國光、有所報告、又十軍參謀長楊紹東、奉令來漢謁蔣委員長、報告該軍勦匪近況、業已事畢、二十七日晨乘機返沙市防次、（二十七日中央社電）

中產階級的 **五年儲蓄計劃**

一次存洋六百〇七元或每月存洋十二元七角九分

滿五年，得本利洋一千元整

說明書備索　上海北京路　杭州清泰路　北平西交民巷　蘇州觀前街　通易信託公司啓

偽稅關對 關內土貨稅率
陶尚銘商請日方減低

【天津】冀北國產土布葦蓆草帽辮價大跌、生產感過剩、關外銷路因偽稅關一再提稅、完全斷絕、葦每領由一元跌價至四角、布一疋由三元跌至二元七角、草帽辮每丈值二角、特此生活失業者、十萬以上、陶尚銘特與高橋談洽、轉商偽稅關減低土貨稅率、俾便關外不至需求無貨、關內十數萬民生得以維持、高橋允轉達、今早陶尚銘由唐山來津、寓日租界常磐旅館、殷汝耕晨往訪、（二十七日電專）

古北口 日軍換防完畢

【天津】古北口日軍三百名換防畢、新軍騎步砲兵二百餘二十五晚乘汽車開到、輜重各物尚在陸續運輸中、撤河橋建昌營日軍二十六晨始向承德輸送、新軍二十八可開到、（二十七日專電）

馬家溝 礦工一度怠工

【天津】開灤馬家溝煤礦井下三道行工人百餘、二十五因包工者取銷連班工作制、工人認為影響收入、早六時起怠工、經工司及礦警所長調解、包工者允仍舊制、工人於午刻復工、（二十七日專電）

蕭賀股匪 竄永順被擊潰
郭汝棟部大捷

【長沙】乾城電稱、蕭賀股匪一部人槍千餘、回竄永順屬石鋼、二十二二十三等日、經我陳渠珍部堵勦、激戰數次、將匪擊潰、斃匪四百餘名、奪槍二百餘枝、餘匪向塔臥方面逃竄、現正搜索邁進中、虎坪散匪已告肅淸、（二十六日中央社電）

【長沙】慈利二十四日電稱、我郭汝棟部王鎮東旅、二十三日在溪口附近、與匪激戰、我羅啓疆旅、由岩泊渡亦開往、官兵異常猛勇、分途痛擊、匪傷亡在一千以上、奪獲機槍一挺、步槍無數、晚十時、匪仍向老鴉口潰退、我李覺師陳子賓陶柳兩旅、正向匪痛勦、（二十六日中央社電）

【漢口】蕭之楚本月中旬由鄖陽防次出巡、先後赴竹谿白河等處、指示駐京防務機宜、並召集官兵訓話、廿七日蕭電漢報告、謂已於廿六日巡視完畢、返抵鄖陽、（二十七日中央社電）

玉田林南倉 附近匪勢猖獗

【北平】玉田林南倉附近十餘里宋莊子發現匪千人、焚燬村莊、地方損失頗重、現匪仍盤踞、顯有某種背景、薊密區署已令玉田薊縣、嚴密防勦、（二十七日專電）

黔綏靖主任 薛岳明日就職

【香港】黔綏靖主任薛岳、定下月一日就職後、赴八寨一行、並約李宗仁會晤、李已定廿八日離邕赴柳、（廿七日中央社電）

川勦匪軍 又克要地多處

【重慶】綏定電、二十五日午前七時、匪乘我部正於亭和塔鐵香爐一綫、趕築工事、分頭東犯廖旅、當令卅一團二營、禦五寶山來犯之匪、三十三團禦鐵甲山來襲之匪、激戰至午後三時許、將各方之匪、分頭擊潰、並乘勝反攻、先後將天長山·五寶山·三吹寨·翫帽山·老土地·龍鷹場·鐵甲山·仁通坪佔領、（廿七日中央社電）

【南京】西安綏靖署駐京辦事處據楊主任電告、徐匪率部進犯、經我軍官兵奮勇抵抗、血戰旬日、屢挫兇鋒、斃匪約千五六百名、并以大砲擊斃偽先鋒隊司令邢作天等語、楊虎城梗、（二十七日專電）

滇境已無匪蹤
龍雲電告

【南京】雲南省政府主席龍雲、二十五日由滇電京、報告勦匪情形、原電云、（銜略）此次共匪由川邊竄入滇境威鎮一帶、未與我部隊正式接觸、僅與地方團隊激戰數次、威信團兵及鎮雄獨立營、均被共匪圍攻五晝夜之久、終未攻下、刻滇境及川南之匪、概被我軍追擊回竄、又入黔北、我軍當卽尾追出境、聞近日在土城附近、業已接觸、我滇已無匪踪、秩序照常、（二十七日中央社電）

汪院長電勗 鄧楊兩總指揮

【南京】汪院長二十七日電鄧錫侯·楊森云、簡陽鄧總指揮、晉康廣安楊總指揮、子惠兄勛鑒、銑電計到、茲據劉主席巧電稱、執事將本區民財各政奉歸省府、請特令褒獎等情、川中匪氛未戢、民困待蘇、自非革除舊習、不足以樹新基、而敷偉績、執事深明大義、式蔚羣倫、宜有崇褒、以彰忠藎、除呈請國府、明令嘉獎外、特電奉勗、並佇膺功、（二十七日專電）

每瓶五角

一滴香

原料源白皮膚

採用一次保持二十四小時媽艷豐采雖洗面二次仍極白嫩

上海四馬路 中西大藥房出品

現實知識之寶庫 各界案頭之顧問

民國廿四年 **申報年鑑**

低價豫約 只有一天了！

豫約處 上海申報館特種發行部 開明書店 及各大書店

商務印書館出版

英文科補充用書

◀文法及作文▶ (單位元)

- 分類英文法習題 汪梯周 沈同洽編 .70 Classified English Grammar Exercises
- 英文云謂字通詮 .90 L. J. Swallow: Grammar of the Verb
- 英文云謂字規範 陳登瀛編 .50 The Verb
- 英文動詞時變用法 .35 D. Christie: The Use of Tenses in English
- 英文前置詞用法大全 施督輝編 3.00 How to Use the Prepositions Correctly
- 英文前置詞之用法 施督輝編 .80 Uses of English Prepositions and Prepositional Phrases
- 英文句語分析與圖解 李振南編 .25 Sentence Analysis and Diagram
- 英語正誤詳解 吳獻書編 2.00 Helps Towards Correct English
- 同上練習册 吳獻書編 第一册 1.60 第二册 2.00
- 同上自修册 吳獻書編 .50
- 同上自修册答案 吳獻書編 .25
- 英文作文易解(附答案) 周越然編 .70 Easy Lessons in Composition
- 英語作文示範 .50 William C. Booth: Composition Correction Guide
- 英語作文捷徑 Beaumont編 .35 Aids to English Composition
- 英語作文初步 .50 First Steps in English Composition
- 英語作文要略 周越然編 .40 Hints on English Composition
- 英語構造法 陸殿揚編 .60 Sentence Construction
- 初級英語作文直觀法 周越然編 .30 Beginning English Composition (Direct Method)
- 英文造句法 周越然編 .40 Sentence Formation
- 英語撮要 .70 The Classified List of Miscellaneous Important Terms
- 華英通用要語 .20 Useful Sentences in English and Chinese

◀字音及綴字▶ (單位元)

- 英語發音學(學藝叢書) 魏肇基著 1.20
- 英語語音學綱要 周由廑編 1.00 An Outline of English Phonetics
- 京音萋氏註音綴字規範 達賢模 譯註 三冊各 .80 L. Faucett: The Craigie Pronunciation and Spelling Manual
- 實用發音小補 .40 L. Faucett: Practical Pronunciation Helps
- 英文綴字規程 .15 Guide to Spelling and Pronunciation

◀字辨及用法▶ (單位元)

- 英語歧字辨異 周越然編 2.00 English Synonyms Explained and Translated into Chinese
- 增廣英字指南 楊勳編 1.00 Method for Learning English
- 英語用法正義 Baker編 .50 The Correct Word: How to Use It

◀會話▶ (單位元)

- 英華會話合璧 張士一編 .70 Fifty Lessons in English Conversation
- 複式英語會話 .70 A Coat of Many Colours
- 英語圖解會話 王學理編 1.00 Pictorial Conversation
- 學生英語會話 王元章編 .45 Students English Conversation
- 漢譯英文會話 .15 L. N. Hayes: The New Method Conversation Book
- 英語會話公式 周越然編 .15 Fifty Formulas in English Conversation
- 英語捷徑 二冊各 .40 English Conversation-Grammar
- 袖珍分類英語 徐銘楨編 .40 A Pocket Classified Conversation
- 華英要語類編 .20 English and Chinese Conversation

◀繙譯▶ (單位元)

- 華英繙譯金針 李文彬編 二冊各 1.20 Translation Exercises
- 繙譯小補 吳嘉善著 .50 The Translator's Assistant

(附註)教科適用之書多種另詳目錄茲不備列

119

最新出版

THE WORLD ENGLISH-CHINESE BABY DICTIONARY

世界簡明英漢字典（寸半本）

麻雀雖小 五臟俱全

（本書原大圖影）

本書內容特點

- 字數……二萬五千字
- 頁數……七百八十頁
- 取材……本書取材於韋氏小字典
- 解釋……簡明扼要全用華文
- 紙張……用上等雪白聖經紙
- 印刷……精良清爽得未曾有
- 附件……(1)文法撮要 (2)不規則動詞表 (3)略字表 (4)世界度量衡幣制比較表等

每册價銀六角 紀念期內特價四角 一元三本（寄費每冊二分半）

世界書局

(0052)

影印宋藏遺珍發行預約廣告

山西趙城廣勝寺，所藏宋金間卷軸式藏經，多世間未見珍本。本會擇其完善者，輯印流通。凡四十六種二百五十五卷。有梵經佚典，有法相祕文，有古德未見之專書，有歷代失編之要錄。茲用照相石版上等連史紙六開本精印。發行預約，每部一次繳付六十圓，定價八十圓，概不折扣（布套郵費在外）。至二十四年三月底截止。四月出書。另備樣本，函索即寄。

北平北長街一五號三時學會 上海威海衛路七一四號影印宋版藏經會同啓

宋藏預約憑單及憑函遺失作廢通告

本會影印宋磧砂藏經，前委託各處代售預約，刻已收回結束，嗣後統由本會直接發行。惟查遺失預約憑單空白者二本計二十份，預約憑函空白者一本計五十份，特此登報通告作廢。

上海威海衛路七一四號影印宋版藏經會 廿四年二月廿七日

小校經閣金文拓本預約廣告 影印善齋吉金錄全書出版廣告

小校經閣金文拓本為廬江劉氏三十餘年所搜集而成，都七千餘器，十八巨冊，內附釋文，并前人題跋。用上等連史紙影印，定價一百元，預約八十元，分兩期繳，第一期六十元，第二期二十元。本年四月底出書。預約期三月底截止。印數無多，欲購從速。

善齋吉金錄計分樂器禮器古兵度量衡符牌璽印古錢古鏡梵象任器十種，上五種十三冊先於去年出版，頗荷海內外人士讚賞，下五種十五冊現亦出版。前單獨出售後五種，過期即須全部合購，不能拆賣。連史紙定價每半部四十元，全部八十元；料半紙定價每半部一百元，全部二百元。

經售處 上海西藏路大慶里中國書店

郭衛 周定枚 主編

六法判解理由總集 預約祗有今天了！

收件處 上海三馬路二百零九號 上海法學書局出版

全書精裝六巨冊定三月底出版，茲為優待預約諸君起見，凡在二月廿八日以前預約者，仍售每部大洋十元，如須委託敝局郵寄，另加郵費一元，外埠展期十天。

讀書顧問 第一卷第三期

本期要目：

- 徐悲鴻教授歐洲帶來的禮物……記者
- 短論（九篇）……平陵等
- 讀書與紀念……張亞雄
- 讀書的態度問題……王蒲臣
- 怎樣踏進哲學的「幼稚園」……丁兆南
- 怎樣研究西洋文學……高昌南
- 涉覽舊籍的二大類別及其提要……汪辟疆
- 怎樣讀雜誌……文粹
- 怎樣看報……卜少夫
- 怎樣編輯副刊……李逵獻
- 怎樣編輯新聞……朱枕梅
- 世界語講座……鍾憲民
- 柴霍甫的回憶……懷雅
- 斯台爾夫人的流配……侍桁
- 關於皮藍德婁……志英
- 幾個弱小民族作家……惟生
- 落華生印象記……景福
- 幽默作家舒舍老……陶景元
- 文學編輯傅東華……魏岩
- 評「中國文化的出路」……朱元懋
- 介紹「唯物辯證法論戰」……徐安平
- 評「東方雜誌」……蚨的
- 評「申報月刊」……磊生
- 評「新中華」……毅君
- 文學十月號……如新
- 評文學季刊第三期……路西女士
- 評現代六卷一號……劍宵
- 評「水星」一號的創作……桂乘權
- 波蘭文學的動力……明華譯
- 北南西東……穆崇霖
- 漢奸……夏萊
- 繆塞的幾篇傑作……侯佩尹
- 青春期的衛生指導……徐伯康
- 國文教學的經驗談……常任俠
- 關於選讀中學國文的話……胡懷琛
- 金陵大學小景……冷颼
- 我在中政校的生活……徐詠平
- 南國之行……葉白
- 談缺陷美……史璘
- 關於許地山的神話……劉泗琨

讀者顧問社編 南京鼓樓 正中書局 雜誌推廣所 總發行 每册二角 五分 全年預定一元

法捕房為槍執照通告事

法捕房通告一九卅四年正月一日前所發之槍執照，應於今年四月送還法捕房。五月廿二日法領事署訓令，認為失效而作廢，凡持有失效槍執照者，請依據該訓令第十一條即日送還法捕房不誤。

法捕房警務總監蓋勃爾示

浙江省立台州中學建築校舍重行招標

本校建築校舍現奉廳令重行招標，定三月二日下午二時在杭州西大街女子中學開標。因圖樣略有變更，已領圖樣者，可至女中補領說明書。未領圖樣者須帶圖樣費六元向女中領取圖樣標單等件。

A144

浙贛鐵路局招商承包浣江橋建築工程廣告

本路杭玉段牌頭站附近，有浣江橋承建鋼板梁橋一座，全長一百五十公尺，茲擬招商承包，凡屬本國國籍之殷實包商，具有橋工經驗，曾經承辦十萬元以上工程，并經實業部或省市政府中請登記合格而願承包本工程者，可於三月二日起至三月十二日止期間內到杭州裏西湖本局工務課繳納圖表費洋十元，領取標單標封估價單投標章程合同底稿圖表規範書等件，於開標前親往施工地點查勘，於開標日正午十二時前，將估價單裝入標封，用火漆封固，投入本局指定標匭內，定於三月十五日下午二句鐘當衆開標。此佈。

A262 A乙527

上海市工務局招標承辦龍華新村小學校舍禮堂及飛機站房屋工程

茲有龍華新村小學校舍禮堂及飛機站房屋工程，須招商投標承辦，凡曾依本市營造廠登記章程在本局登記之營造廠或建築公司，可向市中心區本局繳納圖樣費十元，投標保證金四百元，領取圖則標單照章投標，准於三月八日下午二時在本局當衆開標，特此通告。

上海市工務局通告第2477號

陸軍第二十一師江西勦匪陣亡將士追悼大會籌備處徵文啓事

蓋聞革命戰士，為主義而送壯士，豈望生還？嗟我官兵，來自燕齊，轉戰經年，遠征萬里，前歲奉令移師贛東，維時赤燄梟張，軍情緊急，征裝未卸，羽檄紛馳，受命頻傳，陽以殲醜，浴血枕戈，幸託領袖德威，長官訓導，上下一心，將士用命，百餘戰役，先後克復石塘楊村橫峯葛源漆工鎮等匪窟，元兇授首，殲匪以萬計，而各官兵服膺主義，奮門犧牲，自李團長世雄以下，共計一千四百卅餘員名，大小野戰，陣亡將士，碧血碎骨，痛忠魂之永逝，恨烈士之不追，茲擇於三月十二日在江西橫峯本師防次，舉行追悼大會，用敢徵求哀誄，揚潛德之幽光，慰忠魂於地下，伏希海內名流，不吝珠玉，惠賜誄詞，寄江西橫峯本師籌備處。除通電並分函外，謹登報端，伏希公鑒！

前贛粵閩湘鄂東路軍討逆剿匪各役陣亡將士追悼大會籌備處啓事

竊以前年陳李諸逆據閩倡亂，背叛中央，樹立偽府，本路軍以勦匪之師入閩討逆，幸賴將士用命，民衆協助，不及匝月，叛亂乃平，嗣移師閩西閩贛勦匪，我將士為主義而犧牲，為民族而奮鬥，今者赤匪遠竄，民困稍蘇，皆由當日忠勇將士以熱鐵赤血換得之代價，巍巍峻嶺，遍洒萇弘之血，閩山贛水，應招忠烈之魂，爰定於三月二十日在漳州軍次開會追悼，以慰英靈，尚冀海內人士各界同胞，遠錫誄輓，共彰國殤，除呈報並分電外，特此佈聞，諸希亮察，此啓。

收件處 漳州廈門駐閩綏靖公署駐漳辦事處 福州南京駐閩綏靖公署駐省駐京辦事處

二月十四日以前 二月底以前

中華書局編印

初中學生文庫

第一輯 ◆發售半價預約◆

不雜不湊 唯一優點

購備一部指導學生課外作業頭頭是道

自新學制實行以來，初中學生讀物問題，最為不易解決；初中學生之年齡，為十二三歲至十五六歲，在這一段期間，正是求知慾最強烈的時候。但是一般所謂廣義的參考書，往往不適學生環境，不切學生生活，不合學生心理，不滿學生需要，以致初中學生在學時欲求補充讀物以為教科之助，固不易得；假期中欲求正當讀物以怡情悅性，亦幾無書可購，因而飢不擇食，稍一不慎，即不免涉及不正當之書籍，結果反致有害於心身，於是初中學生讀物問題，乃愈形嚴重。敝局有鑒於此，因編輯「初中學生文庫」，第一輯分五十四類，二百五十五種，計三百冊：凡三萬餘頁，一千三百餘萬字。牠的內容，有各科學習法，各科表解，灌輸知識的讀物，文藝讀物，各種技能讀物，以及關於修養的讀物。

預約期限 本年四月底截止。

預約價 全書定價八十元，發售半價預約，一次繳款者只收四十元；分四次繳款者，只收四十四元，每次繳十一元。

類別及冊數 全書分五十四類，二百五十五種，計分三百冊：凡三萬餘頁，一千三百餘萬字。

紙張及版式 選用七十磅米道林紙精印，三十二開本，高市尺五寸五分，闊市尺四寸。

出書期 分四次出齊，即本年六月底，十月底，明年二月底，六月底；每期出版七十五冊。

郵費 除預約時聲明向上海總店取書外，無論直接郵寄或向分局經理處取書，均另收掛號郵寄包裝費每部國內各行省及日本朝鮮四元六角，香港澳門十八元四角，新疆蒙古及郵會各國三十六元。

書箱 本文庫製有精美書箱兩隻，本局可以代製，價洋七元，不在書價之內，且不能郵寄，要否聽便。

樣本贈閱

(乙69)

凡於本日預定**申報月刊**全年一份者（二元五角）

概贈**中國經濟現勢講話**一冊（定價六角，外埠憑郵戳日期）

自明日起不復贈送

申報月刊社謹啓 上海漢口路三〇九號

國營招商局船期廣告

江安快輪准於二月廿八日星期四晚開往漢口沿途各埠均靠 本輪電話八二一六〇
江大快輪准於三月三日星期日晚開往漢口沿途各埠均靠 本輪電話八三二六五
新江天快輪准於二月廿八日星期四下午五時開往鎮海寧波
海晏快輪准於三月五日星期二晚直放溫州
新豐快輪准於三月六日星期三午開往威海衛煙台天津
海元快輪准於三月二日星期六上午九時開往汕頭香港廣州

海利快輪准於三月二日星期六上午九時開往青島海州老窯
海祥快輪准於三月二日星期六上午十時開往福州
泰順快輪准於三月六日星期三午開往汕頭香港廣州
海貞快輪准於三月六日星期三午開往汕頭香港廣州

船期問訊處 電話一二外灘九號招商總局客票處一五八三一九接十號分機
售票及問詢處 河南路一九〇號寧波二樓 電話九三三二〇

民生實業公司 民憲輪 永年輪 准於廿八日星期四晚牌直航宜昌重慶

船泊 招商北棧 泰同碼頭 本輪賬房啟

寧紹公司 老寧紹輪船准於三月二日（星期六）開往漢口沿途各埠均靠

三北公司船期廣告

寧興快輪准於二月廿八日星期四下午五時開往寧波兼灣鎮海
明興快輪准於三月一日星期五晚開往漢口沿途各埠均靠
新浦快輪准於三月二日星期六開往福州
新寧興快輪准於三月五日星期二晚開往漢口沿途各埠均靠

報喪

少翰波如卜先生令堂老太太葉太夫人於國歷二月二十五日下午六時壽終擇於二十八日己時大殮謹此報聞

南成都路正德里介春堂帳房具報

沈長賡鳴謝

此次為亡室馮夫人舉殯辱承弔慰或親勞執紼雲天高誼存歿均感惟招待不周深滋歉仄敬此鳴謝諸乞鑒原

杖期夫沈長賡拭淚頓首 哀子潤泉金泉銀泉玉泉 哀女文萃文弟 泣血稽顙

逸古鑒

倩涵已來此望勿念惟君之住址余已遺忘無法投函祈即來信詳示現有事懇商希君抽暇來此一行是荷 生白

烏仰山覽

滬事已商洽見報即來我處幸毋延誤 琴白

俞濟時啟事

南京通商銀行捐洋一百元 森昌永先生捐洋一百五十元

前因建築八十八師淞滬戰役陣亡將士紀念塔於杭州西子湖濱蒙各諸先生慨解仁囊踴躍捐輸仰見愛揚忠烈俠義磊世茲紀念塔已於二月二十日落成用將賜捐諸公芳名登報表揚除支出費用暨已捐未繳款容另編徵信錄屆時分送外謹此鳴謝 計開 浙江省政府捐洋一千元……王湖笙先生捐洋一百五十元 江禪山先生捐洋五十元 程印午先生捐洋二百元 王伯元先生捐洋二千元 鍾可成先生捐洋三百元 董占春先生捐洋五百元 朱如山先生捐洋三百元 王潤玉堂捐洋一百元 奈濟民先生捐洋一千五百元 虞少堂先生捐洋三千元 孫衡甫先生捐洋一千元 中國天一保險公司捐洋三百元 南京保明銀行捐洋一百元 ……

關絅之啟事

敬啟者猥以淺陋謬承佛教淨業社諸君子迭屆推為副社長職以淨業社為居士修持淨業之道場關係佛教前途極為重大濟等斯席時深愧怍曾經一再函辭冀得退避賢路乃荷諸同人懇切挽留因迫於公意不得不追隨諸善知識之後勉竭駑鈍近年以來尤覺對於社務之徒擁虛名毫無建樹而本屆選舉復蒙諸公厚愛仍推聯任閱命之下忱懼萬分根據上述理由加以年來精力差實未敢再覩然擔任增重愆尤除正式函請各社董准予辭去副社長職務外謹此登報通告至希公鑒

徐亭 余素馨 訂婚啟事

敬啟者我倆承陳策甘纖兩先生之介紹並得雙方家長同意定於國曆三月一日假座上海愚園路百樂門酒店訂婚恐柬不週特此奉聞

三義洋行為虹口公和祥廿六號棧於二月廿四日火警啟事

啟者敝行受各承保之保險公司委託為公證人今特奉告有保險各貨主請將失單及提單或棧單必須速送保險公司或敝行茲備有印就之空白損失單可至敝行或保險公司領取未保險之各貨主亦請將損失數目報告敝行以便將來分派焚餘地腳價值此佈 三義洋行外灘十二號匯豐銀行樓上 二月廿七日 乙A1629

上海中國墾業銀行經理王伯元聲明與虹口療養院之王伯元並非一人啟事

近來親友等以接有虹口療養院之捐啟請柬內有王伯元字樣具名認為鄙人所發送承函詢鄙人萬難一一答復特此聲明鄙人並未在虹口設立療養院該院王伯元君係同姓同名之另一人恐各界誤會特此登報聲明即希公鑒

歙縣程筱雲退股聲明

啟者先父雲卿公與同族老二房合股於南通縣平潮區開設之隆春永雜貨號並附設隆春永香號筱雲個人應得之股份甚微現因他事未能兼顧已邀集全體股東核算至民國二十四年二月三日止筱雲個人名下所應得之股份均已如數退出完全脫離關係嗣後所有隆春永及附設之隆春永香號營業盈虧概與筱雲無涉恐同原股東及中證人等繕立退股字據交與義泰聚經理收存外恐未週知特此聲明 甲A286

李見山為閘北橡膠廠事向華興廠王新甫君道歉

日前王新甫君來廠取回橡膠原料見山因事出倉卒以致發生誤會不無開罪王君之處經友人從中調處業已冰釋雲消用特登報聲明聊申歉忱

英商太陽保險公司上海分公司遷移通告

敝公司以原址不敷應用業於本月念四日遷至外灘一號三樓照常辦公電話號數仍舊特此通告

寶星押當通告

本押現決定於三月一日起停止營業將貨物搬至吳淞路四百十二號昇康當內寄贖特此通知請各當戶注意為荷 霞飛路五百四十七號 寶星當啟

會計師林兆棠 會計師席裕昌 律師 緊要啟事

查本會計師本律師前受寶大裕錢莊委託清算業經登報公告茲據該莊聲稱所有敝莊清算事宜為便與存欠各戶接洽而免隔膜起見改由敝莊在寧波路仁美里三十七號原址自行辦理改聘貴會計師為會計顧問聘貴律師為法律顧問等語前來經本會計師本律師同意除將登記清冊及來往函件一併移交外合亟登報聲明

陸紹宗 俞鍾駱 沈鍔 沈達明 律師事務所遷移通告

本律師事務所現遷移至白克路成都路五百七十號（即成都路口）久興里二弄三號電話改為三八〇五七號特此通告 希公鑒

鄭保華律師受任謝王如君法律顧問啟事

本律師茲受任謝王如君常年法律顧問嗣後如有侵害當事人身體自由及其他財產權利信用名譽等法益者本律師當依法保障之 事務所南京路大陸商場五樓 電話九四八三一 一八九九一 住宅浙江路底華安坊七十九號 電話九四八一七號

過守一律師代表申新紡織第七廠反對匯豐銀行委託魯意師摩洋行拍賣申新紡織第七廠房屋地基及機器緊要通告

頃據申新紡織第七廠經理聲稱本廠前將所有房屋地基及機器等值價五百餘萬元向匯豐銀行押借洋二百萬元嗣以受市面不景氣影響紡織業困難已達極點致到期未能償還現正多方籌措償還方法乃匯豐銀行並不顧念吾國社會狀況擅行將抵押之房產等估作低價託魯意師摩洋行拍賣一再託人磋商無效是有意侵害本廠法益絕對不能承認無論何人買受該產當不能取得合法所有權請貴律師代為登報聲明請各界幸勿受愚致啟糾紛等語前來合亟代為通告惟希公鑒

張德欽 詹以仁 律師代表久大鞋帽莊黃禮美君緊要聲明

茲據東家黃禮美（致和）君來所聲稱本莊久大鞋帽莊前因市面關係會暫停營業嗣經東部份股東余良人從中調解妥協前股東山陳金丁步樓潘正卿諸君均無異議業經蔣景三君介紹將所有股份如數推與禮美承受股東部份除已簽訂推受股據由機續經營外此後久大莊之營業及債權債務等概由禮美個人負責處理不與前股東蔣君等相涉所有前次備告丁步樓君之啟事亦係出於誤會茲為慎重起見特再委託本律師代為登報聲明等語前來合亟據情代為聲明如右

事務所四川路二二〇號 電話一二九七三

王蔭泰 王傳璧 律師代表馬陳月娥女士緊要啟事

為第二次登報通告在本案未解決以前所有氏翁姑之遺產及故夫個人遺產如有擅自處分情事月娥概不承認於法亦當然無效等語前來合亟據情代為登報通告如右

事務所江西路金城銀行大樓 電話一三〇二六號

茲據馬陳氏聲稱氏翁馬鴻鈞於去年逝世遺有財產……及故夫個人遺產如有擅自處分……夫弟鴻根等不承認所有……迄無結果除已委請貴律師依法進行並代為登報通告等……

甘維露 唐懷羣 律師受任上海市同仁協會常年法律顧問通告

茲受任上海市同仁協會常年法律顧問嗣後關於該會一切法益本律師當依法保障之特此通告 事務所四川路 廈門路三樓 電話

李令通律師受任惜陰書局常年法律顧問

茲受任上海惜陰書局為常年法律顧問嗣後如有侵害該局權益者本律師當依法保障之特此通告 事務所河南路五〇五號錦興大樓 電話九四六一七 戊A144

蘇福疇律師代表天津中昌香皂廠經理史東初啟事

茲據上開當事人聲稱敝廠為便利推銷起見在粵港兩處分設辦事處所售貨物收款為任務各處…… 事務所上海南京路大陸商場五樓五〇七號 電話九一八五六 戊A233

蔡六乘律師代 潘序倫會計師 瞿鉞律師表 儉德銀行攤派儲蓄存款公告

啟者查儉德銀行委託潘序倫會計師清算所有儲蓄存款業經本會計師造冊凡儲戶應持原存摺及印鑑自三月二日起每日上午九時至十一時下午二時至五時向上海寧波路三十一號本會計師事務所登記……再行登記定期攤派此啟

江蘇上海第二特區地方法院公告 第五四二號

為公告事案據張金生張木生張梅馨聲請執管伊故母所遺後開財產等情據此合亟登報公告如有反對張金生等執管後開財產者限於登報之日起至登報完畢後二十日內來院聲敘反對理由倘逾期無人聲明異議本院即准張金生等之聲請發給執管遺產證書特此公告 計開 大小金戒五只金鐲一付金別針二只金鎖片二片珠鐲三付翡翠二件鑽戒二只翡翠環一只金鍊二條金耳環二付金鍊連練一只紅寶石珠各一粒零珠寶石一包楊整卿三百元借據一紙附上邑二十三保二區十六圖歸字圩五號戶名朱宏德則田一畝八分五厘九毫田單一紙金菊生三千元借據一紙附二十四保四區二十圖潔字圩五百六十九號戶名錢景春則田一畝八分五厘五毫田單一紙又建造在洋涇鎮西柵口四三弄平房二十一間各半均分合同房產股單一紙息摺一扣唐良洲一千五百元借據一紙附二十三保二區十圖邇字圩五十號戶名王春林則田一畝四分九厘八毫田單一紙江洪山四千元借據一紙附二十三保一區一二兩圖章字圩三〇三號戶名周狗觀則田一畝一分七厘九毫李文治三百元借據一紙附王文賣孫玉山合股在上邑二十三保十四圖伏字圩一二〇號民田九分五厘連上房屋十六間合同作抵金萬盛三千六百四十元借據一紙附二十四保四區四十八圖貞字圩五六一號戶名韓增基則田一畝二分九厘七毫田單一紙又同保區二十圖潔字圩九十七號戶名潘茂堂則田四畝九分二厘（金姓應歸賈田一畝四分六厘）田單一角楊義文五千元借據一紙附法冊P.C.N.O.一八四〇基地五分三厘五毫道契一紙孫桂發五百借據一紙附二十三保一區十四圖伏字圩一二〇號戶名陳咸元則田九分五厘田單一紙又絕賣正草契各一紙歸股據股分單各一紙二十三保二區十三圖李字圩三三二號業戶張成桂則田一畝三分二厘四毫號同上業戶曹孝思單一角則田九分一厘（內曹炳松名下則田四分五厘五毫號同上單一角業戶吳咸慶則田一分一毫（三股均開）號同上單一角業戶曹孝思則田九分一厘（內曹炳發四分五厘五毫）號同上業戶吳錫祥則田九分七厘五毫號同上單一角業戶吳咸慶則田一分一厘（三股均開）號同上單一角業戶吳咸慶則田一分一厘（三股均開）二十三保十三圖體字圩六八三號勞單一紙業戶許仁德則田一畝九分三厘四毫（此單應批許全狗執業四分附糧串一紙）土地局二三五一號收據一紙土地局六二二六三號三聯收據一紙張金生與天一印刷公司租據一紙天一印刷公司租摺一扣久安公墓沈星垣戶名十股四四號五百元收據一紙唐長庚租據一紙匯豐銀行張阿二戶名四四三元第二五一號儲蓄摺一扣木圖章一個萬盛泰一千八百五十元存摺一扣殷王氏絕賣契一紙附財政部執照一紙

中華民國二十四年二月十七日 院長王思默

江蘇上海地方法院公示催告 第二一二號

案據趙張秋娟聲請人之夫趙敵七向在本埠崑山路東吳第二中學充當教員當民國二十一年一二八滬變之際該地適為日兵防區搜索嚴緊聲請人之夫因寓在本市狄思威路發興里五號距離該校較遠未知詳情遂於是年一月卅一日上午九時前往該校拂取物件距甫抵校門即遭日兵捕去嗣經多方調查設法營救均無着落迄今三年有餘杳無音信聲請公示催告宣告死亡等情前來當經本院審核裁定照准在案茲特公示催告限該失蹤人趙敵七於登報最後之日起六個月內將其所知陳報本院特此公示催告

中華民國二十四年二月二十六日 院長沈錫慶 戊A33

皖南赤匪肅清請茶商速往營業

查徽屬一帶歲產紅綠等茶為數甚巨現皖南赤匪業經剿滅各縣均派隊駐防維護治安且蕪屯徽杭屯祁各公路已修築竣工汽車行駛交通極為便利值此節交春令望各埠茶商速來皖南照常營業當地政府對負保護責任所有苛捐雜稅一律禁除藉維商業而劑金融至皖西六安一帶匪氛早告肅清去歲各茶商已照常營業本年地方秩序尤甚謐安特此通告 屯溪安徽省政府主席行署善後處啟

觀曹長途汽車公司 二月一日在周巷舉行全綫通車典禮啟事

本公司承辦自慈谿縣屬觀海衛起經餘姚縣屬滸山周巷而達上虞縣屬曹娥江口全段省道暨餘姚縣屬候青門外起西達周巷東達滸山兩段縣道行駛長途汽車載客運貨自一月一日起縣道先已通車今定於三月四日起全綫售票搭客先於三日上午十時在周巷舉行全綫通車典禮尚祈地方官紳各界友好蒞臨指導除另柬邀請外特再公布惟希垂鑒 觀曹長途汽車公司謹啟

招人投標承購 "City Of Cambridge" 號輪船

上開輪船現擱淺於 Pratas Reef 勃勒托斯礁上茲欲招人投標承購又其中所裝貨物並願分別標賣欲知詳情祈向倫敦救助會代表上海仁記洋行接洽

萬國體育會第二〇七期賽馬報名定於今晚（二月廿八）七時截止特此通告

上海華商公共汽車股份有限公司啟事

啟者羅稷臣君於去年九月受聘於敝公司為工程科科長之職今羅君別有他謀自行告退自本月廿八日以後當與敝公司脫離一切職務關係 上海華商公共汽車有限公司啟

國債基金管理委員會還本付息通告

查民國二十四年二月底暨三月一日到期各項債券應付本息除整六厘債票利息定於三月一日起開始付款外餘均定於二月二十八日起由各地中央中國交通三銀行開始付款特此通告

南京 裕昇祥棉布號啟事

本號於民國廿一年在臨淮關設立支店委原子英君為經理營業以來已有三年現因無意繼續營業特於本年二月四號收歇早經登報聲明所有以前欠人早已了結清楚所有人欠款項概歸南京本總號收理再原君子英已與本號脫離關係如有君以前用臨淮關本號名義代人担保等情事本總號概不負責特此鄭重聲明

仲記 廣泰來旅社 通告開幕并招考茶房啟事

茲啟者敝社開設愛多亞路法租界三洋涇橋第一百〇七號門牌內部裝修全新空氣充足房間摩登價格從廉以副各界惠顧之盛意現值開幕在即須用熟手茶房以資招待自問於旅社業向稱能手作事謹慎有相當現金保證者可向本社駱性森君接洽為荷餘俟裝璜完竣即當擇吉開幕先行通告諸希公鑒 乙A1001

開成造酸公司 催請客戶如期出清棧單通告

逕啟者本公司為整理存貨起見凡持有本公司棧單者統限於本月底向本公司事務所蓋章證明後至軍工路本廠出清若逾上項限期及以後逾期棧單每箱每月（不滿一月者以一月計算）應收棧租大洋二角五分現未逾期棧單及以後逾期棧單仍在同濟路恒業路一另三號本棧提取特此通告諸希公鑒

溫州內科精醫 中南山醫

甜尿症七日全愈轉回鹹尿 經愈多人

醫務所廣東省廣州市恩寧路

贈送甘油小冊啟事

本公司自創製星球牌甘油以來國人紛紛採購備極贊許咸認為極優良之出品足為國貨之表率本公司更普遍之認識特編印小冊一種擇要說明星球牌甘油之品質及其對於一般工業應用之範圍並附五位對數表及壓力溫度對照表均為各工廠技師化學師藥劑師及工科學生極合實用之參考資料承索請附郵票五分函寄本公司甘油部即當寄奉 上海四馬路五洲大藥房有限公司謹啟

申報服務部

代各界人士 代辦書籍雜誌

便利迅速 價格低廉 不取手續費

帕勒托
帕勒托添精生力。補血除痰。強身健腦。男女老幼。四時可服。冬季尤宜。
（四）
PALATOL

西蜀 痔漏專科
限期根治痔漏 痊愈始收醫費 不用刀割電燒 走診住診均可
診治女病有女助手襄助 診上午九至十二時
法界霞飛路呂班路口鴻安坊一四七號（電話八五七三七）國醫張培根診所

補氣 補血 補腦 補精
人中寶
專治 氣虛 血衰 腦弱 健忘 精薄 嗣艱
西湖真藕粉 三潭牌
杭州西湖農產社出品
功效
上海四馬路太和大藥房總發行

見飯添愁
胃鑰（汁）
是一切胃病的救星，是身体健康的保障。
大瓶一元 小瓶五角 （丸）每瓶壹元
上海四馬路 中西大藥房發行
招請經理 代理利益 優厚

艾羅補腦汁
智愚賢不肖 癥結惟在腦 精明強幹者 成功之先導 智勇兼備者 補腦爲首要
神經系大補劑
主治 神經衰弱 腦力虧耗 精神亢奮 夜不成眠 心悸怔忡 手足麻痺 頭暈眼花 耳聾失聰 遺精遺尿 諸虛百損
大瓶二元 小瓶一元二角五分
上海中法大藥房發行

時評

對於洋銀行增發鈔票之自衛

柳

外國銀行發行鈔票由來已久。去歲通貨膨脹謠諑盛傳之際、亦曾一度發生洋銀行將先我增發鈔票之說。而如日前報載各節洋銀行增發鈔票似已成爲事實。查華商銀行未發鈔之前。市上流通之鈔票與銀幣。未鑄前之需爲西洋墨洋者正相同。及華銀行既發鈔票其信用猶未如洋銀行之堅固。又與墨洋龍洋間之故存軒輊者復相同。其後卒爲國人愛國心所驅使與華銀行力排艱危堅持信用其不屈不撓之精神博得國人之深厚信用。外鈔始稍稍斂跡。然猶未能盡絕。觀於本報廿五日所載之「外商銀行鈔票流通內地調查」正見倒持之勢已成。權利之失去易收回難。欲加取締固爲法理所許。而爲事實上所難能。坐觀其發行無饜吸收我現金操縱我金融妨礙我民族經濟之發展。其痛心爲何如。雖然聞洋銀行自將存銀運往海外之後。常思有以補其闕而便其活動。於是提高利率以吸我存欵增發鈔票以吮我膏血。但欵項之存與不存。鈔票之用與不用。其權固操之於國人。我國人之有大宗金銀者。不貪其存息之高而往存。見其鈔票者以其爲非華銀行所發而不樂用。彼必無如我何也。若猶存卑劣心理。洋銀行雖不提高利率而亦往存。雖不增發鈔票而樂爲使用。則自無可爲力矣。

洋銀行既決心有此舉動。恐非空言抗爭所能打銷。即發鈔取締亦非待諸貨幣整理發鈔統一之後。難以收效。然則今日所可爲者。仍祇有盡其在我。本來市場中心理。對於華洋銀行之信用。已是不同。而此次歲尾年首金融業中波瀾壘起。以及銀根緊急之惶慮。至今猶未盡釋。一般重私利而忘公義者。遂致故態復萌。爲虎傅翼。衡其迹可恨。原其心可憫。蓋彼固不知民族經濟之爲何物。猶太富商之可爲而不可爲也。故若存欵不移動。則鈔票之推行難。增發自不可得。鈔票即使增發而人各有志。持票者見票即使用。兌票者收兌即回籠。徒見其手續繁而無所得。彼亦不欲增發矣。所望各以民族經濟之利害關係爲重。銀錢業兌換業工商業一致聯絡分工合作。則其勢雖張而我壁壘森嚴。自亦無所肆其技矣。

愚以爲今日之所患「不在顓臾而在蕭墻」吾人果有健全之組織何虞外力之襲擊。原夫金融恐慌之來。其因多端。而往往先見之於小銀行。故此後關於金融業之監督。自應從謹嚴方面着眼。小銀行之組織亦應勸導其互相合併。以增加其抵抗之力量。至金融業初以爲工商業投資爲不穩而移其目光於房地產。今則房地產實行其爲「不動產」。周轉無術。亦未見其爲穩妥投資。要之惟生產之建設在物資貧乏之中國方爲切要之圖。金融業舍正道而不由。偏欲出奇師以制勝。何能望其有成。結果爲他人造機會則更不值得矣。故此後應移轉其目光。融通其資金於生產事業。以自利利他。直接所以減少洋貨輸入。間接所以削洋銀行之勢力。整齊同業之陣綫。而鞏固信用。不使存戶舍而之他。再以不斷之努力。挽回金融業已失之利權。而自保藩籬。能如此。洋銀行有無立足餘地。尚是問題。增發鈔票更無庸顧慮矣。

黃水續漲不已

貫口合龍遙遙無期

【天津】黃河續漲不已、貫台水深達十七公尺五寸、且大溜東移、東正壩凹陷七公尺、長四十公尺、西壩亦受淘刷、下墊埽口工程更趨險惡、省府因連接胡源匯迭電告急、二十七日續撥工欵五萬元、匯汴應用、（二十七日中央社電）

【開封】張含英·陳汝珍·孔祥榕、二十六夜由貫台工次返汴、聞物料雖齊、水又大漲、江門深處達二一公尺、加廂蟄固過去已成搶堵之不暇、遑論進展、合龍更遙遙無期、（廿七日專電）

美使離京赴平

【南京】美使詹森在京事畢、二十七日晚偕隨員搭滬平通車赴平返館、京美領裴克到站歡送、聞詹將於四月再南下訪我政府當局、又報載美使館參事高恩有調任消息、據裴談、並未接通知、恐不確、（二十七日中央社電）

韓復榘返抵濟

【濟南】今韓復榘專車到周村換汽車赴長山·鄒平視察·三點返周村西來、晚六點抵濟、韓談、各縣一般情形均進步、青島進步亦速、鄒平鄉村建設成績甚佳、村治辦好、國家根本始鞏固、鹽絲棉花合作社、農民已受益甚大、鄒平清查戶口工作尤重要、現每一縣民、生死都可知道、（二十七日專電）

歐亞三號機

機師在漢斃命

【漢口】歐亞三號飛機二十二在湘南宜章失事後、飛機全毀、該公司總工程師何恩二十四由漢前往調查、尚未返漢、覩機失事之機師卓倫伯先運漢養傷、二十七在醫院斃命、（二十七日專電）

鄂省行政會議

準明日開幕

【漢口】鄂全省行政會議、準一日開幕、各區專員、已到廣典書·李輝武·劉復·程汝懷·石毓靈·雷嘯岑·羅經猷·范熙績等、楊恩熙·陳澤潤·袁濟安·關麟書二十八日可到、蔣將於該會開幕時、到會致訓、（二十七日專電）

劉湘

整理各軍經費

【重慶】劉湘二十七日電各軍官長略謂

查各部隊每月所需經常費、應由本署統籌、茲規定從三月份起、按月核發、並將該部官兵員名月支經常各費數目、分別列表具報來署、以憑核發、（廿七日中央社電）

廈日領取締

台人不法行爲

【廈門】日領近自動取締台人營違禁品、檢驗藉民藏槍、着令向我登記、日對華南似有轉變、（二十七日專電）

【廈門】台灣公會近屆改選、廈日領限制籍民、營烟賭者、不得當選議員、（二十七日專電）

閩匪限期肅清

【廈門】綏靖區、對各區殘匪、三月一日開始清勦、限四月底肅清、（二十七日專電）

閩省府頒佈

軍政連繫事項

【廈門】省府通令、頒佈綏署擬定、省府同意綏靖事宜、軍政連繫事項六點、保安區保安司令、綏靖區司令指揮、必要時得指揮各區、抵觸、得督促專員縣長辦理、民衆有不法組織、得督促從嚴取締、省保安隊之整理訓練、由省府綏署計劃、呈委員長核定施行、（二十五日專電）

羅澤洲

開復師長原職

【重慶】蔣委長二十四日電令劉湘賀國光、羅澤洲准開復新二十三師師長職、（廿七日中央社電）

汪院長歡宴哈斯

【南京】汪院長二十七日晚八時、在外部宴國聯交通組長哈斯、到哈斯夫婦·敖京基夫婦·孔祥熙·吳秀峰·秦汾及各部部次長·立院各委員長·全國經濟會各處長等四十餘人、至十時始盡歡而散、（二十七日中央社電）

陝省衛生設施猛進

【南京】經委會息、陝省衛生設施極猛進、現正辦理省會生命統計、改善省會環境衛生工作、訓練舊式產婆、實施農村衛生、協辦改良西京省會育兒所、（二十七日中央社電）

農村考察團赴南城

【南京】贛財廳長龔學遂、二十七日電行政院、謂農村考察團二十七日晨已離省赴南城、轉贛瑞一帶、該廳並派員隨行招待、以資便利、（二十七日中央社電）

政院審查

實施兒童年辦法

【南京】實施兒童年辦法、經內教兩部會同擬竣、呈送政院審核後、該院已定二十八日晨九時、召集內教實三部、開會審查、中央屆時亦派員參加、（二十七日中央社電）

考銓決議案

實施研究會談話會

【南京】考銓會議決議案實施研究委員會二十七日午開二次會、經研究決定實施辦法者、計考選類九案、定二十八日午召開三次會、繼續研究銓敘類案、（二十七日中央社電）

從政人員分發辦法

【南京】中央黨部考試及格人員分發辦法、國府頃訓令各機關遵照、並附發名單、（二十七日中央社電）

經委會擬

在贛設農村服務區

【南京】經委會駐贛辦事處撤銷後、各項事業、歸經委會直接辦理、該會擬在贛設農村服務區十處、並以撤裁後之駐贛辦事處經常費、改爲擴充贛省事業之用、（二十七日中央社電）

鐵路運輸

麻雀牌收費等級

【南京】鐵部前以麻雀牌可否運輸一案、咨函司法院內政部、最高法院查明、略稱、「麻雀牌除用以賭博財物、應認爲賭博之器具外、其單純由鐵路運輸者、自不含有違法性、」早由部令准予運輸在案、近據各路電呈、以麻雀牌尚未定等級、擬請列入普通貨物分等表內、比照娛樂品等級收費等情、該部昨復令各路局云、查牌類名稱頗多、茲特在普通貨物分等表工藝門第十九項內、加入各種牌娛樂品一項、列爲一等收費、本年三月二十一日起實行、所謂各種牌者、係指麻雀挖花牙牌高牌撲克牌紙牌等而言、仰即遵照、（二十七日專電）

內部常次

傳汝霖到部辦公

【南京】內政部常次傳汝霖、二十七起、已到部辦公、部務由主任秘書暫往主持、各司均照常辦事、定二十八辦理結束、新任政次陶履謙、將於一日晨先到部接事、新任常次許修直、二十七已過京轉杭、晤黃郛後、即到京就職、（二十七日專電）

馬衡談古物運英事

【南京】故宮博物院長馬衡、因國際藝術展覽事、二十七晨由平抵京、當晚車赴滬、馬云、運英古物、俟初選決定後、即由籌備會派員複選、再作最後決定、籌備會將於日內在京開會、討論運輸安全事宜、選出古物已決定由英派艦來華、分二次運英、一俟複選完竣、約一週後返京、出席籌備會、至故宮理事會會期、須俟謁蔡元培後、始能決定、大致下月十日左右、可在京開會、（二十七日專電）

文化建設協會

京分會首次幹事會

【南京】中國文化建設協會京分會幹事會、廿七日下午八時、在中央地政學院、舉行首次會議、到幹事程天放等廿五人、主席程天放、決議、㊀推定總務股主任洪蘭友、副主任張劍鳴、登記股主任騷美奐、副主任李永懋、編審股主任劉振東、副主任程瑞霖、㊁推定各事業委員會正副主任、教育汪懋祖、陳裕光、美術徐悲鴻·唐學詠、出版吳大鈞·葉溯中、新聞方治·程滄波、體育鄧悌、電影張冲·郭有守、戲劇張道藩·郎醒石、電播顏任光·吳道一、㊂會址借用浙同鄉會、㊃建議中央取締各校現行教科書、㊄建議中央、設立國立劇樂院·國立美術院、（廿七日中央社電）

川黨費月增千二百元

【南京】川黨務特派員辦事處經費、經中央核定、每月增加一千二百元、國府已訓令行政院、轉飭川省府照撥、（二十七日中央社電）

兩浙運使

電請維持浙鹽銷路

【南京】兩浙運使呈財部、浙鹽滯銷太甚、嗣後各商如圖近、請運淮鹽、應懇駁斥、以重鹽民生計、（二十七日專電）

財部申令各地銀行

繳納儲欵保證金

【南京】財部對於辦理儲蓄之銀行公司、令交儲欵保證金、上海業經實行、二十七再令各地辦理儲蓄各總分處、依法一律交存、（二十七日專電）

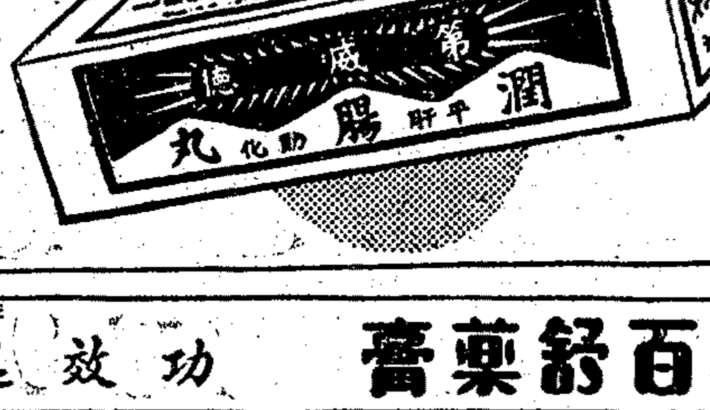
口臭 便秘 肝火
便秘或腸腑不清於是腐物不能自然肅清發生毒質而使口臭肝火胃不消化頭痛等症頻起使君感受不安
無論何人欲求身心康泰必須每日大便一次設有困難應即服第威德潤腸丸第威德潤腸丸爲著名通便潤腸之良藥純以草藥監製質料高貴服後絕無腹痛冲瀉等弊且丸粒甚小極易吞服而功效甚大專治便秘肝火口臭頭痛頭暈及胃不消化等症 各大藥房均有經售
第威德潤腸丸
有平肝潤腸開胃之功
L17
百舒藥膏 功效迅速

雙妹老牌
超日香
是種香水 發郁芳菲 既宜灑頭 更宜灑衣
雙妹老牌 雪花膏
搽上此膏、不特容光煥發、雨雪霜風、縱甚利害、皮膚亦無皴裂之患。
各地百貨商店均有發售
廣生行有限公司出品
公園裏鮮艷的花卉，更襯出了他們方才用過雙妹老牌化粧品的嬌姿

法國海內斯 三星斧頭老牌 白蘭地酒

本牌白蘭地酒、為交際上之高尚酬應品、為家庭中之良好伴侶、此已得諸社會人士之公認、非徒自誇也、因其味醇質純、功能暖胃祛病、養性怡情、無論在煩悶寂寞中、一飲此酒、立見和融歡暢愉快、無比誠有百益而無一害之美品也、

法商龍東公司 上海愛多亞路九號 獨家總經理

掛號附郵票五十分即寄一樣瓶

名播全球 老幼咸知

香港天壽堂藥行

海狗鞭健腎丸 治青年老人腎虛等症

姑嫂丸 治婦女經病不育

中外各大藥房公司商店均有代理

越陳越香

試用瓶洋一角

老牌明星花露香水

四馬路中西大藥房發行

火星微弱即多耗汽油之明證。速改裝新式強兵火星塞 俾得猛烈之火力。

中國總經理 怡昌洋行 上海廣東路五十一號

此新式心子使費用大省

(1) Champion

●遺族學校園藝場售品廣告

本校出售各項觀賞樹木四時花草種類繁多聘請專家設計庭園代種花木又發行最上等噴霧器接芽刀剪枝刀園藝器具烟精砒酸鉛硫酸銅等除蟲藥品貨物優美取價從廉

地點南京中山門內本校園藝場 電話二二四五六

召租

茲有福煦路三九七號光華汽油服務站內有停車間修理汽車間寫字間出租地點適中租費低廉欲租者請向上開地點接洽可也

專醫痔瘡痔漏

本院專治痔漏成管痔瘡屬血肛門療痔流膿等症永詢詳情及診章萊為答覆院址北四川路西首蓬路五六六號上海痔醫院醫學博士江岳禮啓

看見仔倒胃口

有胃病者、往往見食倒胃、即不見食、亦不時氣痛、甚至胸悶腹脹、滴水難下、今有發行最早馳名世界的飛艇老牌肝胃氣痛丸、專治九種心肝胃氣疼痛、新久痞塊、反胃噯酸等症、服之無不立刻止痛、新久見效、此丸銷行廿八載、治愈謝函日必數起、惟假冒甚多、請注意●每瓶一元二角(試服五角)函購寄費加一郵票通用 上海貴州路寗波路口(新光影戲院西)同仁醫藥所發行

英注意遠東局勢

對華維持友好關係
英美合作係另一事
是否將召集九國約簽字國會議 掌璽大臣艾登在下院避免明答
日波軍事締盟謂非事實？

（倫敦）今日下院開會時、工黨議員滿特斯述及中日糾紛事、起問今將否召集九國公約簽字國會議、討論遠東之大局、又問英政府會否向中政府說明英國與泰西各國對華之關心與好意、掌璽大臣艾登代政府答稱、外相西門對此問題、前已有聲明、今不能續有奉告、惟英政府遇有適當機會、即表示英國對華之好意、及其對中國幸福之關心、又曰、余無理由可信中政府與中國人民不深感之云、滿特斯繼問英政府關於遠東大局事務、現是否與美政府合作、艾登答稱、此爲另一事矣、（二十六日路透電）

（倫敦）下院今日有人提及九國公約、討論遠東問題、外務部發言人掌璽大臣艾登避免答覆、發問者爲工黨議員曼德爾、其問題爲現在據稱有人違背九國公約、侵及中國土地完整、英國政府對此有何計劃、艾登即引二月十三日外相西門之宣言、謂英國目前十分注意遠東局勢、且與中國維持最友好之關係、曼氏復問英國對於此事是否與美國合作、艾氏答稱、此係另一問題、至是艾氏復向下院宣稱、據外務部所知、波蘭與日本交涉締結軍事防禦公約之說、實無根據、觀察者謂此項公約對於英國及歐洲列强皆大有關係、惟據艾氏所稱、則並無此事云、（二十六日國民電）

中日關係轉變

廣田對歐美再發聲明

（東京）廣田外相本日以外務省當局談話之形式、發表關於對華政策之聲明如下、最近中日要人屢次會談、僅討論改善中日國交之一般問題、絕無如倫敦電報所傳日本對於中國與以財政的援助、及中國須退出國聯·驅逐國府其他機關之歐美顧問·加入東亞聯盟等之說、㈠日本仍如屢次聲明、希望與歐洲各國增進親善、同時依此意義、希望增進中日間之親善關係、㈡事至今日、乃突謂日本破壞既存條約、從滙九國條約簽字國之動員、又提出「滿洲國」之門戶開放等而爲使東亞惹起軒然大波之言論、其動機何在、殊難諒解、㈢今日此種批評之發生、不能不懷疑此批評家口唱東亞和平、實欲中日關係疏隔、㈠帝國眞正努力東亞之和平、中日之親善、希望各國諒解日本之眞意、（二十七日電通電）

（東京）廣田外相在第六十七屆議會之外交演說、闡明對華不威脅不侵略之原則後、蔣委員長與有吉公使鈴木中將之會見、汪精衛在中央政治會議之親日演說、以及王寵惠博士之訪問日本等、中日親善關係已有迅速具體化傾向、行將返歸往常狀態、而歐美各國之嫉視則漸增加、因此遂有如下議論、

㈠美國方面、前國務卿史汀生一派暗中活躍、㈡英國方面、洛鄉卿於十八日之泰晤士報主張由九國公約簽字國動員、作成對抗日本之勢力、南非之馬拉克將軍且力主英美提携論、

因此廣田外相遂以當局談話之形式、闡明帝國政府對華政策之根本精神、發表該項聲明云、（二十七日電通電）

日議員質問中日問題

兩國提携已立諒解
今後依三原則進行
一廣田外相之答辯一

（東京）本日午後衆議院豫算總會席上、由淸瀨規矩雄氏關於中日問題提出質問、由廣田外相答辯、其問答情形如左、

淸瀨氏問：最近之中日親善、王寵惠氏渡日之經過及其成果如何、願聞其詳、

外相答：中日親善最近漸形轉佳、値此機會、可將從來各種誤會爲之一掃、王寵惠氏之來日正合乎時機、吾人得以披誠談論彼此所希望、故余信中日關係可使之轉好一層、據王氏以私人資格所談之情形、大致可分爲左列三項、㈠中日兩國之關係、須以和平外交工作而使之密接、㈡所謂和平外交乃平等對等之外交、㈢非僅由國家行使此項方針、國民亦非互相融和不可、以上各節、余均表同情、並擬遵循此三大原則進行、余覺將來當可舉其親善之實也、

淸瀨氏又問：余尙有深入之質問、倘覺未便在此發表、則請另開秘密會議、並請加以說明、

外相答：上項原則已包含全部問題、即令召開秘密會議亦無所談、王寵惠氏係以私人資格來日晤商各節、並無具體上之討論、

淸瀨氏問：並非僅爲王氏來日之情形、關於一般對華問題、可否在秘密會議得聞詳細、

外相答：迄今中日親善之轉佳、事實上非常簡單、在日本方面僅要求中國制止一切排日行爲而已、對於中國方面是在乎今後對日親善之態度爲何如耳、在目前並無具體問題、至將來之方針頃已說明趣旨矣、對於具體上之問題、今後非特別加以研究不可、現在實未便有所討論、

淸瀨氏問：中國方面有無具體上之請求、中國處於現在之窮途、有無任何商量情事之提出、

外相答：王寵惠氏除述及上項原則外、並無任何具體談論、（二十七日日聯電）

王寵惠游箱根

（東京）在日與朝野人士會見之王寵惠博士、今日上午十時四十五分離京赴箱根靜養、定於三月一日上午在橫濱乘柯立芝總統號經美赴海牙、（二十七日電通電）

陳伯藩抵東京

（東京）自稱上海國際企業公司總理陳伯藩今晨抵此、據謂將與日本領袖會商銀行事務、惟陳對於中日兩國應否作經濟上之合作一節、不欲表示意見、陳到後、即往訪王寵惠博士討論一切、（二十七日路透電）

廣田積極調整日俄關係

與俄大使討論解決各懸案
俟太田返任開始正式交涉

（東京）廣田外相於十三日及十八日兩次會見優尼勒夫蘇聯大使、關於日蘇關係之調整、協議一切、二十三日復因蘇聯方面之要求、從午後三時起午後六時止、與優尼勒夫大使爲第三次之會談、此次會見、關於日蘇間之懸案、如北樺太煤油試掘權延長問題、日蘇漁業條約改訂問題（北滿國境非武裝地帶設置、及國境共同委員會設置問題等、能使日蘇關係好轉之具體策、自由討論、尙未達到結論、定來週繼續會議、目下優尼勒夫大使係以個人資格、與廣田外相交涉、俟廣田優尼勒夫會談之結果、決定關於日蘇關係正式外交交涉議題之內容後、預定三月下旬俟太田大使歸任莫斯科、然後與莫斯科政府開始正式交涉、又廣田外相前在貴院聲明、各日蘇間一般的懸案解決、釀成訂立不侵略條約之機運時、則準備訂立之、故視太田大使歸任後、之折衝如何、本年內或能訂立日蘇不侵略條約、（二十七日電通電）

俄僞又一糾紛

日方稱軍用汽車遭赤軍射擊

（莫斯科）去年八月間、中東路買賣交涉在東京一度停頓、同時哈爾濱僞滿警察將該路俄籍職員大事拘捕、指爲有破壞路政之嫌疑、俄方要求釋放、未得要領、半載以來、遂成俄僞兩方爭執之焦點、現則中東路買賣交涉業已妥協、協定文即將簽訂、前此被拘俄籍路員三十八名、聞已由僞滿當局釋放云、（二十七日哈瓦斯電）

（哈爾濱）據今日日方聲稱、二十日上午十一時有日軍用汽車運裝木材、在烏蘇里（位置烏蘇里河岸吉省與俄境交界）烏蘇里橋上、被俄赤衛軍由俄岸射擊、汽車飲彈二個、護衛之日僞軍六名未受傷、僞將向俄提出抗議、（二十七日華聯電）

捷克華僑被逐

華聯社云、頃接捷克僑商信云、華僑在捷最盛時期、約有二百餘人、類皆行商小販、所售貨物皆日本出口之花瓶茶碗桌圍等、營業狀況尙屬不劣、平均每人每年可得一千數百元、寄回中國、不過其生活狀況困苦非常、且時遭捷人欺侮、實屬可憐可憫、不幸捷政府於一九三三年十一月間下令驅逐華人、致令僑胞欲吃苦忍辱以圖溫飽、亦不可得矣、迄至現在華商在捷者僅存五洲公司而已、且該公司之居留營業問題、尙未解決、將來准許繼續營業與否、尙屬疑問也、吾國於前年應捷方要求設立公使館、遣派梁龍及龔駿爲代辦及副領事、隨屢次與捷方交涉、惟絕無效力、全體僑胞被迫離捷、刻下在捷華僑准許居留者僅梁龔兩外交官而已、（一月十五日）

僞國煤油專賣

下月中旬實行

（長春）「滿洲國」煤油專賣、大約將於三月中旬實行、日當局已允將南滿鐵路區域列入專賣範圍、聞十專賣區之躉售者、皆準備隨時開始營業、（二十七日路透電）

英海峽殖民地捐助帝國防務經費

（倫敦）今日下院開會時、保守黨議員溫特頓詢及海峽殖民地協助帝國防務經費五十萬元一事、並請詳告一切、殖民部大臣李斯特答稱、海峽殖民地總督會來電報告助欵之決議案、已由該地立法議會非政府所委議員通過、海峽殖民地前曾担任每年捐助海峽殖民地國防經費四百萬元、今認助之五十萬元、不在此列、查一年前亦嘗捐助此數、英政府已向該地立法議會申謝、足徵海峽殖民地對於與帝國全部有共同關係之問題、表示其好意與合作、至可欣感云、查每年四百萬元之助欵、係充新加坡常備軍及當地義勇軍之維持費、（二十七日路透社電）

英提嚴重抗議

意限制輸入

（倫敦）意政府近發表命令、自三月一日起限制入口品、自百分之三十五至百分之百分不等、並列一千五百種之貨名、須有特別執照、始能輸運入意、英政府已於今日向意政府提出嚴重抗議、此舉目的乃在竭力減小英國出口商所受之損害、聞目下僅英國反對意國對輸入之限制、其他數國已與意政府商訂以貨易貨之商約、（二十六日路透電）

我贊助美提案

軍火監察制度

（日內瓦）軍縮會議取締及監察軍器製造販賣委員會本日開會時、中國代表發言、贊助美國之提案、謂苟無嚴格的國際監察制度、則取締軍火製造販賣公約、未必能行之有效、不寧唯是、美國所提議之取締及監察軍器製造販賣公約、倘爲各大國及中國各鄰邦所接受、則中國可因此獲得安全保障云、（廿六日哈瓦斯電）

國際警隊撤盡

薩爾區

◉薩爾白魯根　英國與意國之警備隊業於昨日開去、於是外國警隊全部撤完、當地人民對彼等感情甚佳、且於上星期日舉行冬振大會時邀請英軍中之樂隊參加、賓主均非常融洽云、（二十七日國民電）

美商工業狀況

有欣欣向榮之象

（華盛頓）聯邦儲備局今日發表全國事業狀況之要略、證明美國實業今已有欣欣向榮之象、產量今有向高之趨勢、去年十二月份發展頗速、本年一月至二月上半月、仍繼長增長、一月三十一晨之指數、達一九三二年一九二四年一九二五年平均數之百分之九十、此實一九三三年以來之最高點、去年十二月份之出產爲百分之八十六、較去年一月增百分之八、此乃汽車出產增多所致、而工廠冬季用人之增多亦其一因、但一般建設依然落後云、當局對此起色、固覺興奮、但亦不願批評將來之趨勢、自金條文案宣判後、事業洊動並未如預料之增多、衆頗爲失望、說者謂係立法前途氣象不定、實爲之厲階、商業復興繫於重工業、但重工業現仍沉滯、而工賑程序衆所認爲可振興基本工業者、現亦遭存廢不定之命運、據垣街專家意見、非至工賑案及其他政治問題解決後、市場漲風無發生之望、但一般商業情勢尙差强人意云、（二十六日路透電）

美大飛艇失事原因

海軍對專家理論不甚置信

（華盛頓）此間海軍高級官員今日對於飛艇專家克內本所舉之理論、即大飛艇麥康號之失事、係有人破壞機件所致、甚少置信、海軍航空司司長少將金氏告調查飛艇失事之執照委員會稱、渠不信此事牽涉破壞機件、破壞機件雖隨時有發生可能、但余實不信此次亦與破壞機件有關云、麥康號船長韋萊前稱克乃本所稱以侵蝕之酸類灌澆金屬板爲不可能、因麥康號上向置重衛、並時時舉行檢查也、克乃本仍信麥康號墮落之原因、爲有人破壞機件、克氏今日稱、韋萊船長應知僅需一分鐘、即可以充份之酸類灌澆金屬板、而使飛船完全失去行動之能力、更一分鐘、犯罪者即可乘船上無人注意之時、逃逸無蹤云、據稱衆院執照委員會將繼續調查出事之原因、其所得之結論、於國會決定今後美國應否增造軍用大飛艇、頗具勢力、海長史渶生已稱、渠個人不欲贊成繼續建造大飛艇、但若干官塲則要求政府津貼、建造一艘或數艘國用大飛艇、聞國會委員會亦將研究此事之可能性云、（二十六日國民電）

國聯大會九月開會

理事一席我國膺選有望

（日內瓦）國聯大會九月間將討論重舉中國爲國聯行政院理事之問題、衆謂中國頗有被選機會、自日本退會後、行政院未有代表亞洲之國、土國當以歐洲國自命、故未可眞正認爲亞洲國、中國雖未有繼承日本而佔永久理事席之問題、但現有一種感想、以爲應新添一永久理事席或非永久的理事席、庶使行政院人數不缺、而此新席自以屬諸中國爲宜、査南美連墨西哥在內、在行政院中佔有三席、國聯方面覺分配不勻、刻正研究補救方法、中國駐英公使郭泰祺今日與路透記者談話時、謂去年九月中國覆選失敗時、渠曾向國聯各國代表陳說此種理由、渠現悉英國國聯同志會幹事部現力勸日內瓦重舉中國爲行政院理事云、（二十七日路透電）

克來文香烟所得倫敦衛生署之獎狀

世界設備最新之亞利地亞製煙工場

克來文香煙繼十年之獎譽復獲金章之榮

克來文香煙因質佳純粹及其他優點十年以來得衛生署之獎狀年復一年此質始終不變於是復獲該署加賞金章之榮

別種香煙均未有如克來文之受各國醫士律師政治家戲劇家歌唱家及一般人士之頌揚備至深愛其絕不刺激喉部之特點者也

又因克來文香煙特別防濕玻紙之包裝其新鮮口味始終不變在無論何時何地開吸均與在製造時無異

五十支庄克來文香煙裝於新式鑵中開時將橡皮圈一拉即聞有空氣衝入之聲

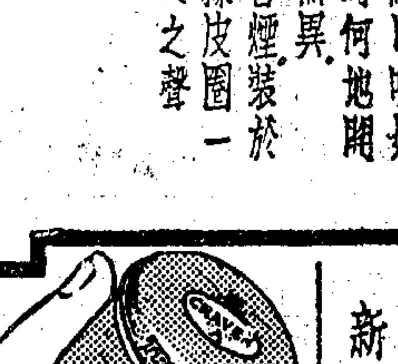

克來文香烟鉄扁听二十支庄

為顧客便利起見特製美麗之紅色鉄扁聽內庄二十支外用防濕玻紙妥為封包故能保持出廠時之新鮮口味

倫敦一四四年製煙名廠克利來司有限公司監製

總經理英商克敵菸草有限公司

上海圓明園路三四號

兜安氏馳名藥膏 一切皮病請用

兜安氏馳名藥膏爲專治瘡癬疥濕疹痔瘡蟲咬等最有效驗之藥膏治愈之人數計千萬雖重性之疤無不治愈此膏純用貴重藥料製成功能殺菌拔毒奏效神速且愈後不留疤痕尤爲衆所不及誠家庭藥庫中不可缺少之藥品

各華藥房均有出售 上海江西路四八九號兜安氏西藥公司

宜冬宜夏

最短期內恢復健康

法國著名良藥 希瑪格洛賓 卽 老牌譚遜氏補血汁

全球各大醫師同聲讚許公認爲救治貧血殺滅病菌增加血液補損益虛之唯一靈藥卽此「希瑪格洛賓」老牌譚遜氏補血汁是也想其偉大之效能早已印諸各界人士之腦際毋待繁言凡病者欲求迅速恢復健康須請認明本牌西文譚遜氏（DESCHIENS）購服勿爲劣貨所混致貽伊戚也

總經理 上海龍東公司 愛多亞路九號

各大藥房均有出售

DESCHIENS' SYRUP

安度賜保命（ENDOSPERMIN）

爲最純淨之Hormone胚胎腺製劑。有增加人體天然抵抗病菌力及預防未老先衰之功。並治諸歷百損。神經痛。動脈管硬化。糖尿病。痛風。性神經衰弱等症。用本藥戒除鴉片煙癮。尤有特效。

各大醫士所以採用安度賜保命者。實因其效力可靠。見功神速。而毫無不良之副作用。

詳細說明書函索卽寄

上海九江路二百十號 藥劑化學師薛智敦藥行

安度賜保命係一種最純淨之Hormone製品、用以治療鴉片嗜好、因而戒除者、爲數甚多、保其中無纖毫嗎啡麻醉劑、及其他毒質

各大藥房均有出售

北平來薰閣書店大廉價兩月

本店開張故都垂六十餘年向蒙士林惠顧茲爲酬答雅意特別舉行大廉價辦法如下（一）本店印及古今小品印行會出版之書按定價七折（二）本店印行下列三書按定價八折（1）古史新證王靜安稿本（2）古文聲系孫海波編（3）雙劍誃吉金圖錄于省吾編（三）舊書按定價一律八折（四）經理發行中央研究院歷史語言研究所出版刊物按定價八折（五）代售全國各學術機關出版刊物原售價廉價九折（六）代售各私家如上虞羅氏武進董氏等新印書籍原價廉價九折（七）期限自民國二十四年二月十五日起至四月十六日止國外展期一月（八）本店新編第四期書目及經售全國學術機關刊物目錄方志目錄函索卽寄請附郵票五分

本店開設北平琉璃廠一八〇電報掛號五六五一

脫肛救星 痔瘡油 藥到病除

祖傳秘方內服痔瘡除根草及外搽痔瘡油專治男女老幼內外痔漏論新久翻花下血男女脫肛腸紅腫痔核痔漏久不收口肛門腫痛奇癢迅速生肌 每盒一元 各處均售 虹口鴨綠路四角邨 望平街大陸廣告公司寄售 ●上海蔡家宏 ●七浦路 ●萬昌 來所試驗分文不取五分鐘內止痛止癢

萬試萬靈百不失一痊愈斷根永不復發

歐洲一旦有事
意大利有備無患
八百萬戰士可立時動員
發表公報不啻對德警告
對東斐弱小決發揮國威

【羅馬】政府頃發表公報、謂除一九一一年級後備兵、已動員開往東非洲外、不擬再行徵召後備兵入伍、此項公報、頗足綏和人心、按近日各地謠傳政府將大舉徵召後備兵開往北部、以防奧國邊境發生事變、日前國防最高委員會發表公報、謂如一旦發生戰爭、意國已有備無患、人心始稍安定、本日政府所發表之公報、復稱一月七日之法意協定、及二月三日意國間接參加之英法協定、創造一種安全制度之基礎、此種安全制度、意國參加其中、對於歐洲其他地域自亦一併適用云、按意國軍隊集中勃倫納山隘附近之說、雖迭經官方否認、然官方始終要求意國有權在邊境一帶設置衛戍、本日所發表之公報、縱未提及目前歐局有發生糾紛之虞、然對於謀擾亂目前國際秩序者、則確爲一種認真之警告、表示如有必要時、泛繫黨政府當立起干涉、決不遲疑云、（廿六日哈瓦斯電）

【巴黎】意大利政府於昨日發表公報、對於派遣軍隊至東非屬地愛里德里一事、有所說明、表示意國在非洲及歐洲方面均已有備無患、已見哈瓦斯社昨電、「小巴黎人報」駐羅馬訪員頃加評論、謂「意大利政府認羅馬及倫敦協定、爲國際和平發展之基礎、然歐洲局勢萬一發生意外變故、則意大利對德國亦已有所準備」云、「晨報」記者亦作同樣之論調、謂「意大利雖準備經營殖民地、然其軍備潛在力並不因而削弱、如歐洲一旦有事、則意國準備應付一切、意大利向英法作友好之保證、同時將向德國鄭重宣言、其用意不外乎此」云、按意國政府所發表之公報中謂意國於有事之秋、可動員正式軍隊七八百萬人云、（廿六日哈瓦斯電）

【羅馬】「意大利能於極短之時期內、動員八百萬戰士」、此爲意國政府於添派軍隊由各處口岸開往意屬索馬里倫之時所發公報中之警告、官場方面對於此語並不視爲一種示威之恫嚇、而爲向囂爾小邦阿比西尼亞之正式警告、促其猛省、須知歐洲大國決不能任人玩弄、如阿國官場現在所取之漠然態度、公報中云、「當知現在泛繫法律、強制一切男子年齡自十八歲起至五十五歲爲止、須服軍役、故意大利能動員三十七級軍隊、總數可達七百萬至八百萬人」、茲爲預防索馬里倫邊境有事起見、已復動員二師、在那不爾斯集中、準備隨時開拔、「惟意大利遣軍赴菲、係爲增加索馬里倫及愛立脫里二處屬地之防務而已」云云、據官方發表、兩星期來意國派往東菲之軍隊已達萬人、今日之公報、若干觀察者以爲係欲警告阿王、卽彼之十萬士兵、決不能抵敵百萬器械精良之意國大軍云、（二十六日國民電）

意黨軍三營抵東斐

【羅馬】開往東非洲之汎繫黨黨軍三營、已有一營開抵東菲、此外兩營亦已由「恒河號」載往東菲、在意屬愛里德里之瑪薩華港登陸、意屬人民加以熱烈歡迎、惟自墨西拿港運載軍隊赴東菲之「文西號」、則因氣候不良、已延緩啟椗、（廿六日哈瓦斯電）

【羅馬】阿比西尼亞代辦訪問外次蘇維樞時宣稱、阿國預備放棄現在該國之瑞典及比國調查團、應參加談判勘定阿國與意屬索馬里蘭間六公里中立區之要求、此項調查團純屬軍事性質、意國政府業已贊成此項新建議、並允遊牧民族出入該區域、取用該地之井水、意國對於阿國建議援引意阿和平條約中仲裁一欵、至今尚無表示、意國現仍積極載運軍隊及軍火赴意屬索馬里蘭、意國報紙並認此爲保障安全之必要步驟云、（廿六日國民社電）

阿刺伯人爲意效力

◉意大利米蘭 據此間消息、意大利在東斐伊列脫利擁有極大土人志願軍隊、其數目爲紅海週圍各城市冠、此輩大抵爲阿刺伯回敎戰士、及英屬索謀里蘭之農民牧人礦工云、（二十六日國民電）

【羅馬】意大利殖民總司令葛拉謝那、對於歐人在非洲之經營、發表意見、葛氏爲意大利殖民地事務之一大權威、彼於歐人軍隊與土人軍隊之間、主張多用土人軍隊、一則以土人於赤帶氣候之下、困苦艱難已成習慣、而歐人軍隊則給養補充、在在不可缺少、欲求全備、非有極完美之組織不辦、然於非洲之游擊戰爭中、此層殊難辦到也、至於軍隊之運費尤爲浩大、單就蘇彝士運河中之運費而論、通過此河、每人須費二十五個佛郎、而其他運費更甚於此、可不待言、有此數因、故殖民地之用兵轉不如土人也、（二十六日國民電）

瑞典避免捲入漩渦

◉瑞典京城 在阿比西尼亞担任軍事敎官之瑞典軍官、頃已奉瑞典政府命令、除接瑞典政府特別訓令外、不准在阿國担任其他使命、按外傳阿國要求以瑞典及比利時軍官各一人、參加中立地帶勘界委員會、遭意國拒絕、瑞典政府此項命令、卽係對於此項傳說之答覆、（二十六日哈瓦斯電）

求援大國功成
奧揆悄然離英返國
解決財政難題獲得同情
表示奧復辟目前顯必要

【倫敦】奧國總理休樞尼格及外長魏德格、今晚已由警察嚴密保護、於極秘密之行動中起程返奧、休魏二氏此行已將英法二國外交當局對於奧國前途之答覆携返維也納、一星期來、二氏屢與英法當局會晤、彼等宣布對法已有協議、至於彼等秘密離英、係欲防止共產黨之示威、故車站亦有大批警察保護、二氏所乘之車且特別隱藏、赴站歡送者有奧國駐英公使弗蘭根斯坦、英國外務次官樊雪泰德、及首相麥唐納、外相西門之代表等多人、（二十六日國民電）

【倫敦】奧總理休樞尼格與外長魏德格去英之前、休氏曾在奧使館招待英國及其他各國記者、但未提及彼此次來英之眞正任務、惟云、彼此行已獲得對方之同情、以解決許多困難問題如國聯經手之借欵等是、繼述奧國之政治經濟情形、並極力表示奧國自主後之財政前途如何興盛云云、當奧揆離英京時戒備頗嚴、所以防意外也、休氏在倫敦時並曾與意國駐英大使會晤、（二十七日國民電）

多瑙河公約爲中心
謀中歐政治經濟安定

【倫敦】奧國外長魏德格返國前、語巴黎「晨報」記者、謂「吾人來此、並非係沿門求乞、吾人所商談者、厥惟以多瑙河公約謀中歐之政治穩定及經濟復興、吾人不僅反對政治上之德奧合併、且反對經濟上之德奧合併、吾人來此後、已使英國政府對於奧國局勢、有更明確之瞭解、此則吾人所不勝欣幸者也」云云、（二十七日哈瓦斯電）

禁止復辟列入條欵
奧國政府所極端反對

【倫敦】奧國總理休樞尼格・外長魏德格・啟程返國前、曾與意國駐英大使葛蘭第作長時間之談話、嗣後奧國閣員卽在布洛業港渡英倫海峽、再行換乘特別快車、經由瑞士巴塞爾城、返維也納、啟程時政府作種種重要措置、以避免發生事故、奧國閣員啟行後、消息靈通方面宣稱、多瑙河公約內如列入條欵、禁止哈布斯堡皇室復辟、則將遭奧國政府之極端反對、此外休樞尼格總理應報界詢問、曾謂奧國復辟、目前實有必要、蓋欲恢復經濟繁榮、非復辟不可云、（二十六日哈瓦斯電）

改革政體純屬內政問題
不致妨及歐洲和平
奧揆返國後發表宣言

【維也納】奧總理休樞尼格對「新自由報」記者宣稱、「君主」二字、在巴黎倫敦談話中、均未道及、奧國採用何項政體一層、純爲內政問題云、奧國當局對其所負責任、深能了解、決不欲引起事變、以妨害中歐洲、甚至全歐洲之和平、可由此項宣言見之、（二十七日哈瓦斯電）

◉匈牙利京城 「匈京勞易報」載稱、承繼舊奧匈帝國之各國代表將於三月底舉行會議、由意大利代表主席、此外正統派「烏薩格報」則謂此次奧國總理休樞尼格遊歷巴黎倫敦、其結果重在使人承認一切國家對其內政組織有自由決定之權、至於要求保障奧國獨立、則成分較少云、（二十七日哈瓦斯電）

英外相西門今日赴巴黎
與法國當局再度談話
是否將赴莫斯科一行
視英德談話結果而定

【巴黎】據「巴黎迴聲報」駐倫敦訪員探悉、英國西門外相將於明日來巴黎、在協商國俱樂部作非政治性質之講演、並與法國政府要人舉行談話、繼將於下星期偕同掌璽大臣艾登前往柏林、西門赴柏林後、將遄返倫敦、以英德談話結果報告英國內閣、惟艾登則逕赴莫斯科、先作一切準備、以俟西門抵俄時、與蘇聯政府舉行談話、至於蘇聯邀請英國閣員赴俄之照會、已於昨日由蘇聯駐英大使送交英政府、將由本日英國閣議決定答復、（二十七日哈瓦斯電）

【倫敦】英俄兩國間談判、英國閣員赴莫斯科一事、須俟外相西門自柏林返國後、方能獲有結果、蓋就德國政府方面所探得之消息、英國內閣似將視柏林談話之情形、以斷定是否可赴莫斯科一行云、此外一般人確信西門外相將於下星期啓程赴德、約三月六日左右可抵柏林、（二十六日哈瓦斯電）

西門訪德計畫
將擴展至東歐諸國
對波捷邀請已表示接受

【巴黎】外長賴伐爾接見英國駐法外交代辦開發潑爾、獲知西門訪德之計畫、或將擴展至於東歐各國、現據倫敦消息、英外相西門尚擬趨赴他處、此消息頗使此間人士爲之惋惜云、據小巴黎人報云、西門星期五赴法時、必將英國外交計畫、顯示於賴伐爾也、（二十七日國民電）

【倫敦】據每日電聞報載稱、英國內閣將接受蘇俄之邀請、至波蘭與捷克之非正式邀請、今日亦經英方接受、該報又云、奧總理去英時亦曾面約英國遣派代表赴維也納一行、特聞英方對此尚未決定云、（二十七日國民電）

東歐互助公約
法用全力促其實現

【巴黎】本日國務會議中、外長賴伐爾報告與奧國閣員談話之經過、多瑙河公約係此次談話中之主要部分、談話時證明法奧兩國意見完全一致、殊堪滿意、談話以後、並未草定何種文件、惟已將巴黎所完成之工作、通知意國政府矣、此外英法間最近由外交途徑所作談話、徵實二月三日倫敦宣言書所採取之立場、並無變更、英國外相西門赴德前、將於本星期四日來巴黎、與賴伐爾晤面、法國始終信守東歐互助公約、將力促其實現、關於此點、法國所盼望較英國爲尤切、蓋英國在事實上並不能參加東歐公約、僅加以贊助而已云云、（二十六日哈瓦斯電）

國際商業電訊
二月二十八日路透社特約商情電

金銀

▲倫敦金價 今日爲一百四十三先令十一便士半、漲五便士、

▲倫敦銀市 今日交易平平、印度購進、中國購進復售出、收盤市況穩定、現貨價爲二十五便士六二五、期貨爲二十五便士七五、均漲〇六二五、

匯兌

▲英美 倫敦外匯市場今晨英美匯兌開盤、價爲四元八角六分一八七五、交易頗形活動、英鎊價值稍較昨美英收盤低一八七五、十一時又跌一二五、而爲四元八角五分九三七五、午時回起零六二五、但一時復跌至四元八角五分九三七五、二時高起一二五、而爲四元八角六分零六二五、

▲英法 開盤跌四磅音、而爲七三佛郎二八、一小時內續跌七磅音、而爲七三佛郎二一、午後一時又跌二磅音、而爲七三佛郎一九、後迄二時未起變動、

▲美法 紐約外滙市場、今日價格平穩、英滙開盤爲四元八角六分、低一八七五、法滙開盤六元六角四分、高二五、

棉麥

▲紐約棉花 今日棉市、人氣頗形堅穩、價格高起數磅音、因同業購進尚多也、利物浦稍售出還現、歐陸則略有購進、

▲芝加哥麥 今日市況穩定、價稍高起、因西南麥區消息不佳、且聞阿眞廷麥產較官塲估計爲低、而品質亦劣也、

▲利物浦棉 今日人氣復見鬆動、午後一時、五月期價跌三磅音、而爲六・八〇、

▲利物浦麥 今日午後一時、五月期價爲四先令十一便士三五、較昨收盤高起一二五、

橡皮

▲倫敦 今日市況清淡、午時七月月期、成交價爲六便士四三七五、跌去一二五、

▲紐約 今日市價稍有向上趨勢、

證券

▲紐約 證券開盤後、第一小時內價格參差、起落互見、大都微跌、道瓊斯三十種證券平均價格、開盤爲一〇二・〇五、低十九磅音、茲將紐約證券市價列左、

	上日收盤	今日開盤	一時一刻
美國冶金	三三・八七五	三三・六二五	三三・七五〇
紐約煤氣	一八・一二五	一八・三七五	一八・六二五
杜邦顏料	九三・三七五	九三・五〇〇	九三・八七五
電廠股票	四・七五〇	四・六二五	四・七五〇
通用汽車	三〇・〇〇〇	二九・七五〇	二九・六二五
國際電話電報	七・七五〇	七・七五〇	七・六二五
魯和電影	三四・五〇〇	三四・一二五	三四・七五〇
孟高華百貨公司	二四・六二五	二四・七五〇	二四・七五〇
國民蒸汽廠	二六・五〇〇	二六・六二五	二六・八七五
紐約中央鐵路	一四・五〇〇	一四・六二五	一五・〇〇〇
紐遜賽油公司	三九・三七五	三九・二五〇	三九・二五〇
美國鋼鐵	三三・二五〇	三三・〇〇〇	三三・二五〇

▲紐約物品市價

	上日收盤	今日開盤	十時半	十一時	十二時一刻
三月期棉花	一二・三六〇	一二・三九〇	一二・三八	一二・三八	一二・三〇〇
七月期棉花	一二・四八〇	一二・四九〇	一二・四八	一二・四八	一二・五〇〇
十月期棉花	一二・四一〇	一二・四四〇	一二・三九	一二・三九	一二・四四〇
三月期芒特里	五三・六五〇	五五・七〇〇	—	—	—
五月期白銀	五六・〇五〇	五六・〇五〇	—	—	—
九月期白銀	五七・一〇〇	五七・一〇〇	—	—	—
三月期橡皮	一三・三五〇	一三・三五〇	一三・三七	一三・三八	一三・六〇〇
七月期橡皮	一三・八五〇	一三・八七〇	一三・八六	一三・八六	一三・九〇〇
九月期橡皮	一三・〇〇〇	一三・〇二〇	一三・〇四	一三・〇一	一三・〇五〇
五月期芝加哥小麥	九七・一二五	九七・一二五	九七・二五〇	九七・二五〇	九七・三七五
七月期小麥	九二・〇〇〇	九二・三七五	九二・五〇〇	九二・五〇〇	九二・五〇〇
五月期溫尼佩小麥	八三・三七五	八三・五〇〇	八三・三七五	八三・三七五	八三・五〇〇
五月期芝加哥雜糧	八四・三七五	八四・六二五	八四・五〇〇	八四・七五〇	八四・七五〇
五月期紐約絲價	一・四四〇	一・三七五	—	—	—

保持閣下小孩之姣好　請用療膚專藥如意膏

小孩天性快樂好動但一患疥瘡或他種皮膚病卽多煩擾蓋疥瘡痛苦常能使之易怒少眠而惹起種種麻煩也是以世界各處聰明之父母常備如意膏於其家中以爲其子女患疥瘡或其他皮膚疾患迅速之治療品良以如意膏乃集療膚藥品之大成能防腐止痛使皮病迅捷告痊也山西和順郵局宗益三君來書云「小女身患疥瘡備嘗痛苦余爲之搽抹如意膏旋卽完全告愈誠良藥也」如意膏統治疹癬頭瘡凍瘡拆坼凍傷割破灼傷燙傷跌瘃皮損抓傷面疹瘡癤風疹等等靈驗異常各大藥房均有出售或逕向上海江西路四五一號章廉士醫生藥局函購每匣大洋七角六匣大洋三元五角郵力在內

好消息　注意新訂廉價

來禮牌煙絲　二兩裝每聽大洋七角半　四兩裝每聽大洋一元四角　八兩裝每聽大洋二元七角

減價通告　新出來禮牌煙片二兩裝扁聽每聽現亦祇售大洋七角半

本埠各大煙店現均照此新訂價目出售

來禮牌煙絲駐華總經理啟

遺失聲明　啓者敝宅玆有滄縣德樹堂劉星伯戶中興股票三十三股計第二〇八九〇號又二〇八九一號又二〇八九二號各十股共股票三張第四〇九三八號又四〇九三九號又四〇九四〇號各一股股票三張均存津寓於廿四年元月六日後因遭先慈之喪倉卒搬遷回籍致將股票完全遺失又原存總公司股票印鑑爲滄縣德樹堂五字宋體印章一方亦因迭經變亂失迷業已向中興公司掛失照章另補新票改換印鑑無論華洋人等拾得該項股票及印章一概作廢特此登報鄭重聲明　滄縣德樹堂劉鏃汝　劉鏃沅　劉鏃湘　劉鏃泚　聲烴淑良謹啓

儉表弟鑒　弟自廿五日晨爲氣而出外三日矣音信杳然姑父母與表嫂均擬食俱廢弟素具孝心望見報後速至吾處或令岳處相商決可勿使弟爲難也　表兄志浩啓

運河區域租費
巴拿馬拒收美支票
按照租約應付現金

◉巴拿馬　美政府近曾以二十五萬元之支票一紙付巴拿馬政府、以作租用巴拿馬運河區域之年費、今日巴政府將原票退還、並附牒文、謂按照租地條約、租費須付現金、不能以「抑價之幣」付之、美政府若不付現金、則美國所執有之巴拿馬公債一千六百萬元、巴政府將延期償付之、按上年十一月巴政府業已拒絕收受支票、而巴政府對於美國所執有之債券、迄今按期償付、巴拿馬運河地段、乃一九〇四年訂約租與美國、先付報償一千萬元、並規定每年租金二十五萬元、（二十六日路透電）

大廈谷戰爭
傳巴軍將使用毒瓦斯
國聯顧問會下月中旬開會　考慮對巴國退盟作何處置

◉玻璃維亞京城　陸軍部宣稱、頃接得報告、謂巴拉圭擬於最近進攻玻璃維亞軍隊時、應用毒瓦斯作戰、有毒瓦斯若干已運至前方、因此玻璃維亞參謀部、已命令空軍、如遇敵方使用毒瓦斯時、應立卽作報復行動云、（廿六日哈瓦斯電）

日內瓦　國聯會大會爲大廈谷爭端而設立之顧問委員會、定於三月十一日開會、以備研究對於巴拉圭退出國聯會一事、應如何處置、（廿七日哈瓦斯電）

俄鉛筆廠汽管爆裂
死廿九人傷逾三百

莫斯科　此間鉛筆廠壓力機今日爆裂、氣管、衝破房屋三層、繼而起火、全廠皆燬、且波及鄰屋、廠中工人死二十九人、傷者不下三百人、（二十七日路透電）

會、到鄒琳等二十八人、討論普建鹽坨清理場產等案、（二十七日專電）

國定稅則會
研究英法等國稅率

南京　英國與法國丹麥挪威等國、新訂關稅條約、對稅率有詳細修改、關係我國出口貿易甚鉅、有參考必要、已由外交部將該條約及附件、交由國定稅則委員會研究、以便取舍、（二十七日專電）

蘇省府派員
促成運河工賑工程

鎮江　蘇省府派建廳秘書主任蕭開裕、技正主任顧世業、分赴運河及微山湖等處、督令各工賑工程、於最短期內、完成預定工程、（二十七日中央社電）

宋哲元割治臂瘤

北平　宋哲元因左臂生肉瘤、二十七日赴協和醫院割治、刀口須一週後方可復原、返察期須延至下週、秦德純則定本週內先返張、（二十七日專電）

日武官團遊覽雲岡

北平　津日軍部部附松井及武官崗田・大木等現在綏遊覽、卽赴大同遊雲崗石佛、並將轉晉遊覽、（二十七日專電）

齊燮元在津續娶

天津　前蘇浙皖巡閱使齊燮元、定三月三日結婚、禮堂在津英界自宅、對外甚秘、齊現年五十六歲、妻去年死、新娘爲津名書家華世奎之長女、年四十一、猶係處女、（二十七日專電）

日艦兩艘巡視塘沽

天津　二十六下午、旅順要塞驅逐艦隊蔦藤二艘、巡視華北各海口抵塘沽、司令少將濱田偕將校十名、二十七來津晤梅津、並擬參觀、下月初來滬、（二十七日專電）

津市戶口統計

天津　津市戶口統計、戶數六二八三五戶、男七九三五五九人、女五六零二三六口、共一三五五三七九五人、（二十七日專電）

灤縣捕獲韓浪人毒販

天津　二十五日灤縣保衛團捕獲一山海關韓浪人毒販、日韓浪人得信、聚衆欲刦取、致發生誤會、唐山日領向我提抗議、陶尚銘到津、與田中副領交涉、事態可和平了結、（二十七日專電）

顧德離津南下

天津　國聯水利專家顧德來津後、連日視察各河水利工程茲已事畢、二十七日晨乘車南下晉京（二十七日中央社電）

灤河鐵橋延期開工

天津　重修灤河鐵橋、原定下月一日行開工禮、惟橋樑柱等一部分材料、尚未到華、已決定延期至下月十五日舉行、現定自下月一日起、先行動工修築兩岸工程、工人已到千名、招商承包之工程業均招妥、（二十七日中央社電）

嘉木樣佛代表
赴寗夏歡迎班禪回藏

蘭州　拉卜楞嘉木樣佛代表閻克堡等抵蘭、謁朱紹良、卽赴寗夏、歡迎班禪返藏、（二十七日中央社電）

甘省府議決案

蘭州　甘省府二十六日會議、通過全省行政區督察專員公署組織規程、（二十七日中央社電）

鄂財廳借欵建築公路

漢口　財廳以建設公債二百萬、向銀界抵借百萬元、修築公路、日內簽訂合同、（二十七日專電）

贛慰勞會
賫送顧熊紀念品

南昌　省各界慰勞會二十七日分送顧祝同熊式輝紀念品、上午十時、列隊至綏署謁顧、舉行賫送儀式、並朗誦祝詞、顧致答辭而散、下午二時、赴省府謁熊、儀式與綏署同、顧熊所致答詞、均極謙和、熊且謂過去祇做到救死工作、今後盼更努力於求生工作、所送紀念品均相同、計各銀鉞一面、綬旗兩幅、繡「爲國宣勞」「救民水火」字樣、及祝詞各一幀、（二十七日中央社電）

湘省府
設立統計委員會

長沙　湘省府因奉行政院令、限期成立統計委員會辦理全省統計事宜、已擬具組織暫行規程十五條、提出二十六日省府常會、修正通過、會設省府、秘書處設委員長一人、委員六人、委員長由省府秘書長兼任、委員由各機關主辦統計人員兼任、（二十六日中央社電）

駐湘招募總處撤銷

長沙　駐湘行營招募總處、蔣令月底撤消、（二十七日專電）

龍巖明日開綏靖會議

福州　第二綏靖區司令李默庵、定一日在龍巖開綏靖會議、該區所屬十縣長、均電告赴巖與會、閩西七八兩區財整處、定一日成立、（二十七日專電）

厦台人槍械定期登記

厦門　日領照會公安局、台人槍械已着令往貴局登記、公安局定期十日登記、（二十五日專電）

厦公安局
緝獲兩刦案匪犯

厦門　海後茂記及磁街長益源刦案、公安局二十七日在厦禾路日籍承益洋行內、捕正犯楊成發等四人、並未會同日警、（二十七日專電）

粵市商會
請市府償還欠欵

香港　市商會主席熊少康、二十七日赴市府謁劉紀文、請償還商會欠欵、劉允劃定內港地十段開投償還、（廿七日中央社電）

楊德昭月初北來

香港　楊德昭謁陳濟棠報告事畢、決月初北返赴漢、謁蔣委員長、（二十七日中央社電）

姜西園抵省謁陳

香港　粵海艦隊司令姜西園、廿八日午率海圻海琛兩艦、由港抵省、旋赴總部謁陳濟棠報告、（廿七日中央社電）

余漢謀定明日返贛

香港　余漢謀定一日返贛、（二十七日專電）

粵取消魏徐通緝令

香港　粵取消魏邦平・徐景棠通緝令、（二十七日專電）

粵省決發行金庫券

香港　粵決三月二十日發行四百萬金庫券、（二十七日專電）

楊建平
盜竊公欵案在港開審

香港　前滬郵政儲匯局局長楊建平盜竊公欵案、二十七日晨九時、正式提堂、楊聘會健大律師辯護、請將案押後一星期、（二十七日中央社電）

港中國銀行長來滬

香港　港中國銀行行長鄭鐵如、二十七日由港乘輪赴滬、商截購白銀事、（二十七日中央社電）

粵定造魚雷艇到粵

香港　本港今日泊有身長而低之軍艦一艘、衆皆爲之訝異、聞係廣東所向意國定造Ａ字式之魚雷艇四艘之最後一艘、其速率每小時能達五十哩云、（二十七日路透電）

鄭海公路今春動工

徐州　蘇豫兩省府會築之鄭海公路、已分別勘測、今春同時動工、蘇省建設廳已將徐海段測量過半、該公路計長五百五十公里、路面寬闊與江南各公路相等、在蘇境由東海吳集起點、經過沭陽・宿遷・睢寗・邳縣・銅山・在豫境經夏邑・歸德・寗陵・睢縣・杞縣・各縣而至、鄭預計兩年內決可完成、（二十七日中央社電）

劉鎮華赴貴池巡視

◉懷寗　劉鎮華二十七日下午一時半、偕民政廳長馬凌甫、省黨部委員魏壽永等、乘安豐差輪赴貴池巡視、劉抵貴後、擬召開清勦會議、並將往八區所屬各縣視察、日內卽返省、（二十七日專電）

清江浦
舉行禁烟提燈會

清江浦　淮陰縣府及禁烟會爲辦理烟犯自首宣傳、二十七晚集各機關團體學校一千餘人、舉行提燈大會、遊行城廂內外、並有省保安隊賈團、及縣公安局隊警、沿途維持秩序、（二十七日專電）

黃郛由杭抵莫干山

杭州　平整會委長黃郛、二十六日下午抵杭後、三時赴省府訪黃紹竑、談半小時辭出、晚六時黃假座西泠飯店歡宴黃郛、由徐青甫黃華表等作陪、盡歡而散、黃郛今日晨九時偕夫人沈景英參議葛敬猷徐鴻賓等、乘自備汽車循京杭國道直駛莫干山、十時半抵庾村車站、換乘肩輿登山、至杭縣路五百零九號私邸休養、（二十七日專電）

命令

國民政府二十七日令　內政部政務次長甘乃光呈請辭職、甘乃光准免本職、此令、又令、任命陶履謙爲內政部政務次長、此令、又令、內政部長黃郛未到任以前、着政務次長陶履謙暫代部務、此令、

日軍鐵蹄下
東北大豆產額衰落
—美國栽培大豆已成功　將不免與滿洲豆競爭—

長春通訊、東北大豆產額、向占國際貿易主位、自九一八事變後、東北卽陷於義軍與日僞軍混戰狀況之下、兼以近兩年來、水災殃及各地、農村經濟破產、已達極點、大豆之產額、亦因之而衰微、近歐美各國對大豆栽培成績、亦趨佳境、如美國・匈牙利・捷克・及德國、每年產額、均占相當地位、其中尤以美國產額最高、曾於一九三二年輸出十一萬二千七百噸、於同年占東北大豆輸出額五分之一、去年由「滿洲」輸入日本之大豆、爲全「滿」產額五分之一、豆油輸日約爲四分之三、茲將東北大豆輸入歐洲及世界大豆之產額、與各國輸入額、分列如次、

世界大豆生產量（噸爲單位）

國別	耕地面積	每年生產額
「滿洲」	一〇、一四〇、九六八	一〇八、一九八
中國	五、六三五、〇〇〇	八九、三四〇
日本	九三三、八三六	一五、三二八
朝鮮	一、九四二、九三三	一〇、四三二
美國	一、三三三、〇〇〇	一八、一四六
合計	二〇、〇四九、六六八	二三一、四四五

各國輸入大豆油量（噸爲單位）

大豆	一九三〇年	一九三二年
英國	九一、三〇九	一三六、九二六
美國	—	—
法國	五七四	一四、三二三
和蘭	一、九三三	四、六四四
丁抹	一、〇三九、三五四	一六八、八四六
德國	八四、七四〇	一、二六七、三〇〇
意大利	八、〇四三	三、一五四
比利時	—	—
日本	五一一、二〇〇	八四一、六〇〇

豆油	一九三〇年	一九三二年
英國	二五、二〇四	二七、三四五
美國	二、三二六	一八〇
法國	二、一七七	四、一八六
和蘭	一、〇五九	一、三五〇
丁抹	一、二四六	一三、二〇七
德國	三、八〇七	三、七五九
意大利	三、八四九	三、四六八
比利時	二〇、八四九	五、六〇〇
日本	八六、五六五	二三、一四〇

上表所列、大豆之栽培、以美國成績最佳、從前產額僅足敷其國內所需、最近產額急增、並輸入歐洲、亦占相當地位、以最近情形觀、美國對大豆之栽培、種子之改良、更加努力、並稱可與「滿洲」競爭、萬一美國大豆凌駕「滿洲」之上、則日僞經營下之「滿洲」大豆、當受極大之打擊矣、（東北社）

蔣委員長召見
高級文武將官
—電令川省府接收各將領戍區—　—行營如期成立各處人員內定—

漢口通信、蔣委員長於二十五日上午九時、渡江出席三省勦匪總部擴大紀念週、有極懇摯之訓詞、（全文在整理中）旋接見張學良・錢大鈞・何成濬・張羣・黃慕松・陳誠・于學忠・萬福麟・王樹常・繆澂流・郭希鵬・黃顯聲・等、分別垂詢軍政、黃慕松報告入藏經過甚詳、蔣出總部後、卽赴省府視察、然後返漢、武昌行營準下月一日正式成立、除張學良任行營主任、錢大鈞任參謀長、楊永泰任秘書長、早已決定外、其下直轄七處、人選亦已內定、大致第一處處長晏勛甫、第二處處長吳仲韜、第三處處長米春霖、第四處處長熊家象、第五處處長甘乃光、第六處處長文羣、或陳龍先、第七處處長楊永泰兼、以上各處、分由參謀長秘書長指揮、另有四處、受行營節制者、如政訓處長賀衷寒、運輸處長林湘、均係原任、此外委員長侍從室、設一二兩處、第一處長晏道剛、第二處長陳布雷、聞尙有一軍務整理處、名稱似未確定、處長一職、將屬之陳誠、均不隸屬行營、是否尙有更動、殊未可知、

蔣委員長以川軍將領、打破防區、交還政權、甚爲嘉慰、已電川省府與各軍將領、妥商接收各戍區辦法、尅日移交具報、原電如次、（川亂頻年、軍民交困、防區特制、實爲厲階、政治機能、失運用之力、社會經濟、陷崩潰之途、致邦人有封建之責、貽大敵無組織之誚、因而赤匪乘隙、以爲逋逃之藪、徐張既盤踞於北岸、朱毛復竄擾於南陲、今雖幸賴各軍奮勇合圍、勦酬有驅除之望、然勦匪須用七分政治、已成顛撲不破之勢、則軍隊方盡力勦匪於局部、而政治乃普遍造匪於無形、

所謂狐埋狐搰、其滑稽矛盾、寗逾於此、今値該省政府改組成立、各軍將領、已先後宣言打破防區、交還政權、足見物極必復、新機已生、殊堪嘉慰、惟還善貴在力行、除弊尤宜迅速、望該省政府與各軍將領、妥商接收各戍區辦法、尅日移交具報、毋稍瞻顧、自玆該省府負責改善政治、各將領專整理軍隊、共集統一之勛、漸造康郅之治、四川之復興、卽爲中華民族復興之基礎、該省政府與各將領、責任綦重、其各勉旃、蔣中正印、」（二十五日）

血液之盛衰・關乎身体之強弱・血足則身強体壯・血虧則衰弱多病・是以強身必先補血・

人造自来血

為近代補血聖劑・如每日調服・則血足身強！永保健康!!快樂無疆!!!

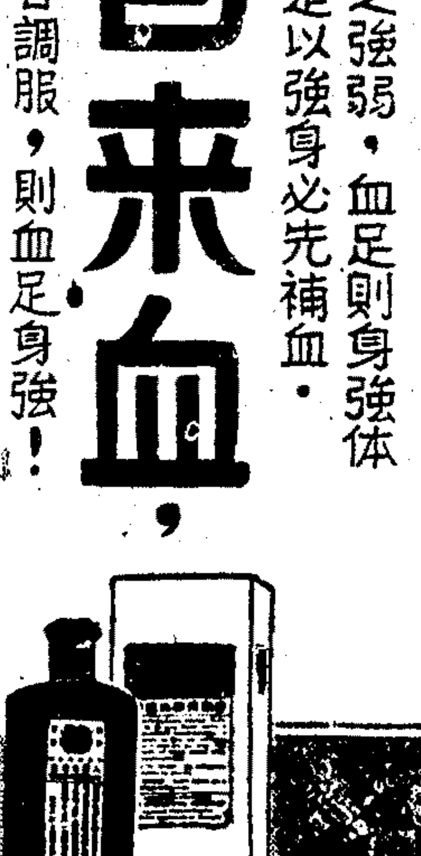

五洲大藥房發行

贛省
封鎖逐步撤消
—食鹽公賣由合作社接濟—

南昌通信、江西腹地赤匪、可算完全肅淸、與鄰省交界邊區・及縣與縣毗連之偏僻山地、不免仍有殘餘散匪、潛伏負固、尙待勦撫兼施、以期斬草除根、惟當五次圍勦之初、是以包圍封鎖碉堡交通政策、致匪死命、刻匪共肅淸之地、封鎖自當撤消、俾貨能暢其流、行營前已製定以安全區爲起點、逐步向匪區推進、撤消封鎖辦法、卽淸鄉保甲完竣、四境毫無匪蹤之地、可以解除封鎖、糧食食鹽火油布疋、自由貿易、恢復原狀、其殘匪尙未淸除之新收復區、則仍然加緊封鎖、由民政廳設立封鎖股、管理其事、收復區良民日用品運輸護照、則由保安處管理統制、頃據撫州南豐各地消息、該方面封鎖、已次第解除、惟食鹽一項、爲平民日用品之最要者、當局誠恐鹽商操縱居奇、平民受其剝削、故對於食鹽公賣、一律交由已組成立之合作社運銷、以減輕匪區人民負擔、惟南昌食鹽公會、以營業生命所關、則開會議決通函各縣市、一致力爭、（二月二十三日）

松江
禁委會搜查無照吸烟

省禁烟委員會上松區調查員組長王家駿、近悉本縣柘林新塘等處烟氛甚熾、特於二十四日會同奉邑警察十名、先至柘林曹金記售吸所內稽查、當以該所領有丙照、而備有烟槍十支、時有吸客九人在內吸烟、已屬違章、卽向吸客索閱戒烟執照、咸稱雖有執照、祇經館主在賬櫃內取出甲種戒烟執照一紙、乙種戒烟執照十二張、結果由王委核對後、其中兩名與照相符、卽行釋放、其餘七名、業於昨日解松、並將在新塘鎭夏鑑忠家抄獲之烟客四名、及烟具二十一件、併解來松、歸禁委會法辦、又本城勸記售吸所、昨經縣禁烟委員會調查員孫宗祥、會同一分駐所警察、搜得無照烟民三名、內有本縣酒稽徵所家釀征收主任陳顯年在內、亦已轉解禁委會核辦矣、

蘇州
田賦舞弊案　送法院辦理

前吳縣田賦征收處主任朱鏡波、被控私自推收、瀆職舞弊、侵吞民欠等七欵、經財政廳派員蕭謙來蘇調查、因查得朱確有舞弊情事、當將朱扣留撤職、聽候查辦、嗣于廢歷歲底、將朱保釋、現此案已調查竣事、由蕭委員會同吳縣長、將調查經過、詳陳財廳、頃據省方消息、趙廳長對於此案、認爲朱似有舞弊嫌疑、將移送吳縣地方法院、依法訊辦、

無錫
省委澈錫調查禁政

蘇省禁烟委員會、爲明瞭各縣禁政實施狀況起見、特派指導調查員秦翼國君、分赴各縣調查、茲由澄來錫、首赴武進視察、次赴江陰調查、嗣至無錫、詢問禁烟實施經過、及現行工作概要、最後由姚秘書導往戒烟所及省縣營業處視察、頗爲滿意、記者往訪秦調查員於旅邸、叩詢促進烟民自首辦法、據談意見兩點、（一）利用保甲制度、取具各保甲各戶之連環切結、擔保本保甲中並無烟民、（二）利用學校學生個別向各家長宣傳、凡學生中有吸食毒品之家長、先行勸導戒除、如無功效、再予以種種譏諷及委婉、如此則凡有吸烟家長之學生、處此環境、亦不得不向各家長致苦勸、而各家長經此感動、亦不得不自動戒除、似此辦理、當然收效較易、則烟毒肅淸、自非難事云云、

常州
蘇州團丁在常服毒

武邑局前街華商旅館、於二十四日來一旅客、身穿灰色制服、並無行李、開定八號房間、在旅客單塡名爲陳一洪、江陰人、年二十八歲、該房間房金每日爲四角、當時預付大洋一元、二十五日午後出外、直至夜深十二時許回棧安息、當時茶房以爲係觀劇歸來、不疑有他、詎至二十六日淸晨六時左右、忽聞房中有呻吟之聲、呼之不應、大驚、隨卽開門入內、見該旅客面色慘白、神志昏迷、知已服毒、立卽報告公安第一分局、一面車送武進醫院救治、經醫生診視、係服生雅片、雖竭力施救、卒因服毒過深、延至下午三時許氣絕身死、旋發覺該旅客身佩之符號、係吳縣保衛團第二區第一甲第一排團丁、至其自殺原因、因自服毒後、卽不能言語、且無遺書、故無從探悉、

漏貼印花送法院辦理

財政部對於印花稅執行、至爲嚴厲、關於違章漏稅等情、規定送交法院辦理、本邑縣商會奉令後、已再三通知各業照貼、以免自受損失、最近北門外笆斗街聚大南貨號、售與常州西直街貨物一宗、其發票單據、漏貼印花、致被常州方面查獲、函送本邑地方分院發落、該院接函後、定今（二十八）日上午九時、票傳該號經理盖耀祖到案訊辦、

常熟
官鹽船被刦　獲匪犯五名

本縣小東門外張源泰鹽公棧、於前日派舟六艘、赴劉河載運食鹽駛常、其中忽有一艘、於駛近本縣東唐市附近、因水手乏力、卽在該處停泊過夜、不意是晚九時、突有梟匪九人、手持盒礮等械、迫令開行、約至七星橋地方卽開始行刦、被刦約達二百餘包、價約千餘元之譜、翌晨當由船主楊永生到城、報告公棧、經轉報公安局由偵緝隊前往出事地點偵查、旋在小東門外蘇家濱地方、緝獲代銷贓鹽之張福大・周二獲・張根興・陸二等四人、於二十六日解送縣府、經訊供後、卽分別收押、

南通
販賣農女拐犯判決

江北各縣、旱災奇重、竟有拐匪利用時機大活動、誘騙農家少女、運往江南販賣、經警探在通境及無錫先後緝獲、個中首領、一爲夏九、一爲少年寡婦陳金姑、併解法院、二十六日出刑庭審結宣判、夏九陳金姑娘、各處有期徒刑五年、

檢察官之調動

南通法院檢察官王藍滕、奉司法行政部令、調任鎭江地方法院推事、另以鎭院檢察官張勛洋、調通繼任、

江陰
嚴縣長整飭監獄黑幕

縣監獄自管獄員陳剛任事後、對於在押人犯、未能從嚴整頓、最近又有新收人犯、爲老囚敲詐、且監中賭風甚熾、老囚從中抽頭漁利、經人向嚴縣長報告後、二十五日下午、嚴縣長與蔣承審員、徑往監獄查察、並訓導陳管獄員、以後對於監獄一切事務、須嚴加整飭、並以監中污穢不堪、臭氣觸鼻、須注意衛生、

杭州
濟良所女集團結婚

浙省區救濟院附屬濟良所收容之所女十二名、自公開擇配後、應徵者共達六十餘人、經擇配結果、已有十對新夫婦雙方完全合意、尙有兩對尙在調查中、將於下月中旬假大光明戲院舉行集團結婚禮、證婚人擬請百歲以上老人担任、其意義（一）提倡所女結婚作廢娼運動先導、（二）主張儉樸使社會婚嫁簡單、（三）送禮以小洋二角爲標準賀禮云、

阜寗
李學瀛慘殺親生子

本邑南鄉大興里地方、有李學瀛、不務正業、時與其父李治安口角、並偸父銀錢、或不遂意、卽恐嚇其父、將來非殺父不可、詎治安以子能說做、不如先殺瀛、以絕後患、於本月十六日晚、買酒將子喝醉、用刀殺死、屍身砍爲數塊、當用蘆蓆將屍裹埋於海塘頭亂塚內、不意昨有瀛之姨兄劉某、與表叔趙金榮、路經該處、見瀛家忽然瘋狂、亂喊亂跑、奔至該處塚內、用手將泥爬開、則瀛之屍身露出、表叔趙金榮、跟劉至此、見屍身刀傷數處、知爲其父所殺、向安窰問、赴縣報案、

中國華美煙公司主辦
選舉中國歷史上標準偉人獎學金
得獎人揭曉

標準偉人選舉人：蔡元培　潘公展　吳鐵城夫人　張壽鏞　陳光甫　史量才　俞佐廷　杜月笙　吳蘊初　王伯元　胡樸安　嚴獨鶴

檢票人：趙傳鼎　奚玉書　經義孟

上海市教育局與本公司合辦之全市中小學各級學生無條件假選舉○全部得獎人名單○已于今日另行發表○

即日起本公司分寄各得獎人領獎單由得獎人簽名或加蓋原印章寄還自三月十五日起獎學金憑函發付

中國歷史上三十標準偉人名單

1 公孫氏（黃帝）　4 姒文命（夏禹）　14 朱元璋（明太祖）　17 孫文　23 姬旦（周公）　25 孔丘（孔子）　38 孟軻（孟子）　41 諸葛亮　43 文天祥　44 王守仁　48 史可法　52 管仲　69 王安石　78 林則徐　94 班超

110 岳飛　113 戚繼光　115 鄭成功　118 石達開　120 屈原　121 司馬遷　136 顧炎武　157 詹天佑　164 卜式　169 宋教仁　173 蔡鍔　184 孟母（孟軻母）　195 花木蘭　197 岳母（岳飛母）　200 秋瑾

得獎人名單一覽

（甲）最相近之前十名：各贈大學獎學金：每名二百五十元

陳耕硯　上海城內館驛街三十一號
張永泉　上海威海衛路二三六弄念三號
施坤和　上海台灣路大隆號
姚孝本　上海昆明路順治里四七號
許努　上海兆豐路四一〇弄三號
魏美玲　天津三七號路三益里三九號
向正民　南京洪武路壽康里十號
李永紹　杭州浙江大學
馬全福　蘇州楊宅巷一號
倪錫坤　無錫惠康麥場

（乙）次相近之前十名：各贈中學獎學金：每名一百五十元

王竹成　北平大學法學院
馮麗池　上海寶安路五豐坊廿六號
孫繼燕　甯波槐樹路蘇成坊五號
陳晴硯　上海城內館驛街三十一號
俞慧鶴　上海老西門內三在里二二一號
張月蘭　甯波青年會謝頤鳴君轉
管仁鈞　上海徐家匯交通大學
韓振申　上海白克路人壽坊七十號
陳郎照　廣州大同路新三號
佘應昌　上海天潼路源茂里十五號

（丙）又較次之一百名：各贈小學獎學金：每名十五元

沈克鑅　九江環湖路中巷十一號
許錦文　杭州過軍橋河下十三號
張月蘭　甯波青年會謝頤鳴君轉
曾竹山　上海亞爾培路亞爾培坊卅號
談鍊　無錫周師街橫弄二號
錢孫奕　上海江灣水電路持志學院
鄭君展　上海西安路二六二號樓上
鄭君展　上海西安路二六二號樓上
鄭君展　上海西安路二六二號樓上
鄭君展　上海西安路二六二號樓上
雷掄元　浙江鎮海上海航政局甯波辦事處
吳潤元　上海巡道街德本坊四號
孫禮陶　上海中山路大夏大學
丁敬曾　揚州洗馬橋二十八號
丁敬曾　揚州洗馬橋二十八號
丁敬曾　揚州洗馬橋二十八號
丁敬曾　揚州洗馬橋二十八號
丁敬曾　揚州洗馬橋二十八號
丁敬曾　揚州洗馬橋二十八號
丁敬曾　揚州洗馬橋二十八號
翁桂麟　浙江龍游新王
張其康　上海南市裘馬路興業里三號
張書紳　天津河北三馬路東興里六段五號
王正椿　浙江蕭山瓜堰橋下街三十號
朱學淳　上海浦東市立新陸師範學校
劉振東　江蘇蕭縣城內寬宏街
陳伯寅　上海中山路趙家巷二號
張菽迂　江蘇江浦縣湯泉鎮
趙理堂　濟南南城糧祿多里八號
許升階　武昌武漢大學
何鏞賓　上海西武昌路五五一號
朱感孚　上海九畝地潤德坊十七號
過健行　上海霞飛路國立上海商學院
管仁鈞　上海徐家匯交通大學
管仁鈞　上海徐家匯交通大學
陳白生　漢口特三區漢安里廿三號
沈克鑅　九江環湖路中巷十一號
顧漢生　上海北京路德豐里四號
張慶全　上海四馬路和康烟號
李國瑛　上海兆豐路鄧脫弄三號
張源修　濟南西關大桿巷八號
張源修　濟南西關大桿巷八號
張向陽　河南省輝縣城內朱氏胡同
張瑞鼎　江蘇江浦縣永甯鎮
錢景雪　上海海防路海防邨五十八號
錢景雪　上海海防路海防邨五十八號
沈志富　上海愛而近路北浙江路口晉壽里八號
朱慰椿　上海大西路光華大學
胡思屯　眞茹暨南大學
顧劾亭　松江西外景家堰十二號
徐少兵　南京金陵大學
徐少兵　南京金陵大學
鄺定一　上海徐家匯交通大學
稽幼香　上海蘇州路英瑞煉乳公司
向正民　南京洪武路壽康里十號
張守靜　上海徐家匯姚主教路樹德坊一街十七號
程志昭　上海梅白格路三德里十七號
徐宗賢　上海郵政信箱第二〇一〇號
李筱山　漢口武聖湖河沿街十三號
黃震　杭州章家橋竹弄二十號
陳鳳翔　揚州彩衣街一二七號
梁錫三　河南輝縣百泉
丁祖橋　上海南車站路大同大學
趙志學　無錫北塘九十七號
顧崇衛　松江西門外景家堰翻蓀本堂
鄒明誠　上海大西路光華大學校
吳濟如　西安移家巷第末家
周曾猷　南京中央大學
任彭壽　無錫江蘇省立無錫師範學校
左紀彤　南京中央軍校第十一期第一團二營六連
沈家楨　上海交通大學
王賢雲　上海天津路鼎康莊
張瑞鼎　江蘇江浦縣永甯鎮
唐筱山　漢口武聖廟上善堰巷二十一號
王殿弼　南昌中央航空學校
孫景白　南昌航空委員會十六科
施鼎顯　崇明城內西街
陳鎌明　杭州湖墅安溪北鐵六十三號
郁知非　上海梵王渡聖約翰大學
談希仁　浦東大團北市談鼎泰號
鄒瑞峯　上海吳淞同濟大學
汪曉瀛　上海交通大學
余新　上海香港路華商廣告公司
陳紹鼎　漢口洪益巷一百號
談雲山　無錫周師街橫弄二號
李光黃　杭州西街鳳起橋河下七號
洪昌禹　衢江衢縣復升錢莊
徐訪西　崑山南墩三街一號
汪士龍　浙江海鹽育嬰所
朱璧　眞茹暨南大學校
張國華　上海中山路大夏大學
朱廣懋　鎮江鼓樓江蘇省立鎮江師範學校
陸洽　鎮江鼓樓江蘇省立鎮江師範學校
朱英華　上海郵政總局
魏青鉎　南京楊將軍巷女子法政講習所
鍾自堅　嘉善西塘
許舜英　眞茹暨南大學
丁星　上海甘世東路天一影片公司
張國祜　上海姚主教路樹德坊一街十七號
朱韞章　南京中山東路七十一號

注意
（一）甲項圈中數最多為念五名以次至二十三名共有十一人照章抽得十人餘一人歸入乙項
（二）乙項圈中數最多為念三名以次至二十二名共有十八人照章抽得十人餘八人歸入丙項
（三）丙項圈中數最多為念二名以次至二十名共有二百零六人照章抽得一百人餘均落選
（四）凡一人連投連中者照章入選一

新出十支裝
每盒售小洋一角

▼時代演進
標準偉人之史蹟功勳流芳百世
為東亞吐氣揚眉
▼物質文明
標準香煙之煙絲裝璜卓絕一時
為中國出類拔萃

光華牌
中國標準香烟

質味超特　蓋世無雙
為舉國僅有之名煙
暢銷遐邇　嘉譽獨尊
為舶來勁敵之主力

五十枝罐裝
每听售大洋四角

本市新聞

申新七廠被拍賣後

當局向匯豐進行交涉

華銀團決依法抗訴　工商各界一致援助

中央社云、申新紡織公司所屬第七廠、前日為英商匯豐銀行、以二百二十五萬元拍賣於日商後、不僅激起我國政府當局及金融實業各界人士之絕大衝動、輿論界亦一致加以聲援、故日來一般社會、莫不密切注視此項事件之發展、中央社記者昨特為此事向各關係方面探訪一切、茲彙誌如下、

市當局向匯豐交涉

前日下午三時半、該廠被拍賣時、汪院長曾急電本市市長吳鐵城、就近勸告匯豐銀行停止拍賣、雖為時已遲、但吳市長仍派秘書長俞鴻鈞、前往匯豐銀行勸商、以時晏未及詳談、昨日上午十時半、俞氏復往該行訪晤大班赫區門氏(A. S. Hechman)據謂彼態度尚佳、惟言此間業已拍賣、如中國方面有何辦法、再行討論云云、

實部覆電　適用民法

上海市商會・市地方協會・覽、有電悉、債務人為中國人、應適用民法八七三條之程序、該會等可逕請上海市政府交涉、實業部有、新聲社記者按、電文中所云民法八七三條、條文如下、抵押權人、於債權已屆清償期、而未受清償者、得聲請法院拍賣抵押物、就其賣得價金、而受清償、約定於債權已屆清償期、而未為清償時、抵押物之所有權、移屬於抵押權人者、其約定為無效、

華銀團決進行抗訴

中央社云、申新七廠前向銀行、押借除匯豐銀行外、尚有華商中國・上海・及其他匯劃錢莊所組成之銀團、此次匯豐銀行斷然單獨實行將該廠拍賣、該銀團乃共推中國上海兩銀行代表、向第一特區法院呈准、予以假扣押處分、今匯豐銀行竟毅然拍賣、於法實屬不合、故中國上海兩銀行、決將進行抗訴、而法院方面、亦必將依法辦理、以求事理之平、又申新紡織公司過守一律師昨晨亦發出緊要通告、否認拍賣取得合法產權、

第二債團組織內容

中央社記者、昨往訪第二債權人中國銀行之代表負責人、據謂、本銀團成立於民國二十三年六月、係由中國・上海・兩銀行、及致祥・慶成・恒隆・慶大・榮康・恒賚・滋豐・鼎康・和豐・惠成・福泰・寶豐・信康・等十三家匯劃錢莊所組成、彼時金融界正決心以實力援助我垂危之實業界、時申新紡織公司總經理榮宗敬氏、爲維持各項實業計、以若干紗廠及其他共值一千萬元以上之產業、向該銀團押借銀二百八十萬元、（其錢莊佔三十二萬元、）上項抵押品中、申新七廠亦係其中之一、且當時匯豐銀行方面、亦承認此項銀團係屬第二債權人、今忽改變態度、僅顧利己、不顧法律人情、以甚低標價、交拍賣行拍賣、實深遺憾、目下正由雙方律師負責交換意見、以謀轉圜、設仍無法解決、惟有訴求法律保障、而我國各界人士、亦必起而為後盾也、

廠聯開會分電呼籲

國聞社云、華商紗廠聯合會・以匯豐銀行違法拍賣上海申新七廠、昨日下午三時、舉行臨時執委會、出席委員十五人、郭順主席、議決㈠組織小組委員會・研究辦法、並即推定郭順・聶潞生・劉孟靖・三人爲委員、㈡分電武昌蔣委員長・南京中央黨部・行政院・外交部・財政部・實業部・司法行政部・上海市政府、請求迅予設法挽救、（餘略）五時散會、該會昨根據議案、分電政府當局云、南京中央黨部、行政院汪院長・外交部汪部長・財政部孔部長・實業部陳部長・司法行政部王部長・武昌行營蔣委員長・上海市政府吳市長鈞鑒・上海申新七廠・已於本月二十六日、被英商匯豐銀行、非法拍賣、蔑視上海特區地方法院假扣押之裁定、有損國體尊嚴、事關全國棉紡織業前途、影響甚巨、並聞外商即擬接管該廠財產、或須發生嚴重問題、羣情惶急、懇請鈞座、迅速設法制止、以保國權、而維實業、華商紗廠聯合會叩、沁、

金融界甚表示遺憾

中央社記者又訪晤金融界鉅子某氏、據謂、匯豐銀行此次毅然拍賣申新七廠、實爲資本主義國家、摧殘民族工業之具體表現、最使遺憾者、厥爲不顧同業感情、及銀行所在地之商業習慣、與社會經濟情形、去歲匯豐曾一度趨於窘境、華商銀行雖久受外商銀行之壓迫、但爲同業之共存共榮起見、四行儲蓄會・及中國銀行・曾共同接濟巨款、達五百萬元、蓋投井下石、素為我國民族道德所蔑有也、且我國各項產業、抵押於外商銀行者、實不僅一家、此風一長、則日後有到期而因特殊原因、不及償還者、將一一被交於拍賣行拍賣、而無所謂商業道德、此事若不得直、則國人對於外商銀行、將必人人自危、而一改其初衷矣、至拍賣時、無國人競爭、頗引起社會人士之駭異、但申新七廠假扣押、人所共知、適足表示我國商人之尊重法律、蓋此項唾手可得之巨利、決無人視如敝屣、因二百二十五萬元、猶非絕大數也、

工業聯會發出急電

實業社云、中華工業總聯合會、特於昨日下午四時、在三馬路益友社、召集全體緊急會議、討論補救辦法、計到胡西園・郭順・吳蘊初・錢承緒・蔡聲白・王堯臣・等十二人、主席郭順、當經議決一致反對匯豐銀行違法拍賣、並發出急電、呈請政府迅速救濟、原電云、南京國民政府・行政院・司法行政部・外交部・實業部・鈞鑒、申新七廠、被匯豐銀行違法拍賣、侵害中國法權、催殘我國實業、㈠受抵押人中國銀行、上海銀行、對於產業、已經請由當地法院施行假扣押、同時並通知所在英國領事館查照、而匯豐竟不顧一切、蔑視我國法權、莫此爲甚、關於此節、應請鈞府院部、以國家地位、出面交涉、務使匯豐停止、交出產業與實進人、而其損失、應由匯豐負担、㈡退一步言、即依照各國法律程序處理、于拍賣之二十小時前、應通知債務人、使其有最後準備、今匯豐竟不出此、即核與該國法律亦應受違法處分、應請鈞院府部採用緊急步驟、請由英國上海審判署、立即頒發制止狀、Injunction以停止匯豐行使產權、中華工業總聯合會叩、感、

各界會議援助辦法

大公社云、國貨工廠聯合會、於昨日下午六時、假大西洋西菜社・招待各界、討論援助辦法、到中華工業聯合總會・總工會・市商會・市民聯合會・中華國貨維持會・上海市民提倡國貨會・中華國產廠聯會・等三十餘團體代表錢承緒・鄔志豪・朱學範・等六十餘人、由張子廉主席報告、略謂、申新紡織公司第七廠、自被匯豐銀行以二百二十五萬元之最低價、非法拍賣於日商後、政府及社會各界、均紛紛據理力爭、該廠全體職工、以脣亡齒寒、十餘萬職工生計、勢將淪於絕境、際此社會不景氣之秋、帝國主義、肆其經濟侵略之毒焰壓迫、摧殘實業、爲我國實業界之空前痛史、今日招待各界、籌商援助辦法、以維我國之實業云云、

申新代表報告經過

申新廠代表孫鏡城報告經過云、申新第七廠、係由榮宗敬先生等於民國十九年、向英商收買之東方紗廠改組而成、嗣後榮先生苦心擘劃、增添紗錠、改進物質、建設不遺餘力、爲國家挽回利權、爲職工安定生計、彰彰在人耳目、全廠地基房屋機器等固定資產、價值已達七百餘萬元之鉅、爲流動金融週轉計、曾向英商匯豐銀行、做押款洋二百萬元、歷年繳解利息共一百萬餘元、從無間斷、去歲花貴紗賤、外貨傾銷日烈、受市面不景氣影響、致向中國上海兩銀行借款洋二百八十萬元、近日接到匯豐銀行催償通告、當與數度接洽、均被拒絕、嗣即籌款取贖、並願繳清全部息金、向之磋商、乃該行拒收息金、不經法律手續、擅行委託魯意斯摩洋行、將本廠全部財產抑價二百二十五萬元、違法拍賣、在拍賣未舉行之前、本廠曾托過守一律師登報、反對非法拍賣、本廠另一債權人中國上海兩銀行、已經呈准由上海第一特區地方法院、將本廠財產執行假扣押在案、在未經法院核准以前、無論何人、不得對該財產私擅或任何行爲、且聞法院亦曾派員向英領事署請予制止拍賣、該行仍一意孤行、用高壓手段、特囑魯意斯摩洋行執行非法拍賣、本廠現有紗錠五萬二千餘枚、綫錠八千餘枚、布機四百四十餘台、連地基房屋、值銀五百餘萬元之財產、一朝遽被該行非法抑價拍賣、不獨廠方受其無限之損害、且又全廠職工四千餘人、失業堪虞、實業爲民生之命脈、司法係國家之威信、統觀該行悍然不顧之行爲、其爲摧殘我國之實業者何如、其爲破壞我國之司法者又何如、其處心積慮之用意、昭然若揭、敝廠係國貨廠聯會會員、辱承張主席之囑報告經過、希予指教、無任感禱、

議決七項進行援助

當經到會代表相繼發言畢、議決援助辦法、如下、㈠由到會各團體聯名呈請政府、對於匯豐銀行違法拍賣申新七廠案、速向英領事嚴重交涉、㈡聯名致函匯豐銀行、加以警告、須依照所在國法律辦理、㈢聯名致函銀錢兩業、援助申新、在交涉結束時、以經濟上之後盾、㈣推舉錢承緒・朱學範・陸星莊・諸文綺・張子廉・王介安・陳炳輝・七人、向市政府請願、㈤電請政府、在棉花統稅項下撥付二百二十五萬元、以便償還匯豐、如不能達到目的時外、由各廠扣抵、㈥推定陶樂勤・任矜蘋・李次山・秦待時・曹志功・五人起草電文、㈦定明日（今日）上午十時、在三馬路工廠聯合會、集議進行辦法、

國產廠商緊急會議

本市中華國產廠商聯合會・爲申新紗廠第七廠、被英商匯豐銀行、不顧一切、悍然拍賣事、特於昨日上午九時、召集臨時緊急會議、出席委員王漢强・劉仲英・金爲宣・陳炳輝・等十餘人、列席秘書周兆麟・主席劉仲英・紀錄徐承德、討論英商匯豐銀行不顧一切、悍然拍賣申新七廠、應如何援助救濟案、議決、㈠電請中央國府、及行政院實業外交財政等各部、予以儘量救濟及交涉、㈡通告全市國產廠商、即日起、對外商銀行、實行絕交、（辦法另訂）並函全國商會聯合會、上海市商會、一致飭屬進行之、㈢派員慰問申新紗廠總理榮宗敬氏、及申新七廠全體同仁、國產廠商聯合會、根據緊急會議決案、分函本市國產廠商云、逕啟者、據昨日報載、申新紗廠第七廠、被英商匯豐銀行、非法拍賣之新聞一則、閱之實深痛恨、查申新紗廠第七廠、因經濟週轉不靈、前向英商匯豐銀行、將全部產權抵借押款、在此當遍不景氣、工商業衰落聲中、自爲難免之補救方法、今該行不以流通金融、服務社會爲職責、而藉詞以該廠到期不能取贖、竟悍然不顧一切、將該廠價值五百萬之鉅產、不顧產權人之同意與否、擅自處分、實行公告拍賣、結果、竟爲日商以最低之代價 二百二十五萬元拍去、可見外商銀行、憑藉其帝國主義經濟侵略之野心、實行摧殘我國實業之露骨表現、本會痛恨之餘、爰於昨晨九時、特召集臨時緊急會議、除議決呈請中央、及分函各界、予以儘量救濟及交涉、作有力之抵抗外、並經議決通告全市國貨廠商、即日起、對外商銀行、實行絕交往來、各在案、凡我國貨商人、務須以身作則、切實履行、相應函達、統希查照實行、至深公感、

榮氏表示非常痛心

中央社記者、復晤申新公司總經理榮宗敬氏於其私宅、榮氏除表示痛心外、對畢生辛苦經營之實業表示仍決將以其固有雄心、力圖振拔、榮氏並謂、匯豐不顧一切、拍賣申新七廠、實屬居心摧殘我國實業、本人誓必反抗到底、惟望政府當局、以及關心及愛護我國實業界人士、共同予以實力之援助、及公平之輿論、以免被匯豐一手抹煞、申新七廠、現仍照常工作、以待法院之處置云云、

函請律師公會討論

申新紡織總公司、昨致上海律師公會函云、敬啟者、敝公司申新第七廠、前將本廠所有廠房地產及機器等、值價五百餘萬元、向匯豐銀行押借洋二百萬元、嗣以受市面不景氣影響、困難達於極點、致到期押款、未能償還、正在多方設法、籌措償還方法、及疏通接洽、乃匯豐銀行不顧一切、不經法律手續、竟於本月二十六日委託魯意斯摩拍賣行、以二百二十五萬元拍賣、查吾國紡織業、已瀕於破產、何堪再受意外之摧殘、素仰貴會主持正義、維護實業、除委託過守一律師登報及反對外、函請貴會迅予討論、以資補救、無任企禱、此致上海律師公會、申新紡織總公司謹啟、二月二十七日、

全體職工發表宣言

申新七廠全體職工宣言云、國勢頹危、外侮侵凌、覆巢之下、寧有完卵、本廠於民十七、自我總經理榮宗敬先生、向英商東方收買以來、瞬屆七載、有悠久之歷史、與卓越之地位、職工等日夜兢兢、冀爲我國紡織業爭光榮、無如近來日貨大量傾銷、奸商爲虎作倀、又以花貴紗賤、市面不景氣、華商力竭聲嘶、政府未予援手、彼帝國主義者、伺隙而動、久欲摧毀我整個實業而甘心、不幸本廠首當其衝、英商匯豐銀行、受押本廠財產、原爲商業上普通行爲、按期解繳利息、從未間斷、近因預備籌款贖回、並願繳付全部息金、乃該行竟悍然不顧、委託魯意斯摩洋行、將本廠價值五百餘萬元之財產、抑價二百二十五萬元、擅自違法

毛巾漫談

著名三角牌各種毛巾，行銷中外，為世所珍，而軟三角牌毛巾及西湖毛巾，柔軟潔白，尤為此中翹楚，故一經試用，無不讚譽交加，或口頭宣傳，或筆墨形容，間亦有含詩意者，爰記一二，以作酒後茶餘之談助耳。

用三角牌毛巾有感
從此顏面增幸福
於今皮膚樂無窮

贊軟三角牌毛巾
軟能經用貨方貴
白到無塵品自高

贊西湖毛巾
牀如冬雲十分白
好比春梅一段香

三友實業社門市郵售電話購貨部啓
上海南京路浙江路東電話九〇一五〇

舉行大減價 二月廿三日起

二天堂
強身中寶

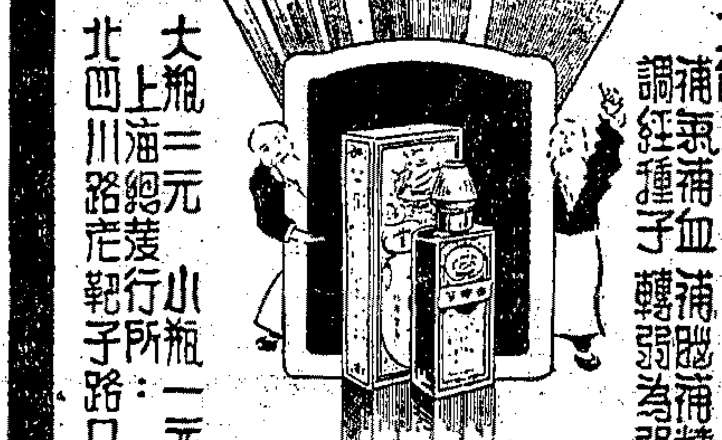

功能：補氣補血 補腦補精 調經種子 轉弱為強

大瓶二元 小瓶一元
上海總發行所：北四川路老靶子路口

肺形草

●分售處●

全國始創治癆特效藥
行銷國內外垂廿餘載
中央衛生試驗所化驗
商標局註冊給證專賣

南京永嘉商店 鎮江九豐公司 常州均益公司 無錫大陸藥房 廈門恭安藥局 汕頭亞東公司 贛州九洲藥房 煙台禹記商行 仰光利華公司 爪哇萬隆公司
寧波天壽堂 濟南明春堂 長沙福發祥 安慶程恒泰 九江益源裕 蕪湖呂祥發 泉州昌隆行 瓊州廣祇昌 雲南萬來祥 暹羅天生堂
杭州朱明初醫室 南昌許春仁醫室 福州同仁參藥行 漢口益源裕爆莊 廣州利生大藥房 香港中德大藥房 四川富順恒豐號 菲律賓中興藥房 檳城萬寶參茸局 北美洲國華公司

說明書函索 每服兩元 每打念元
前列分售處均有出售 價格一律

上海天濟醫室發行
四馬路南石路新普慶里 電話九一六三〇號

知行農場

欲經營葡萄園或除蟲菊金針菜種植者注意
大批種苗分讓 價格極廉 種植法函索即寄 場址 蘇州角直鎮

上海中國瘋病醫院

本院創辦廿餘年，信譽昭著，歷年由各省來院已經治愈除根者，不知萬計，專治各種瘋濕筋骨疼痛，四肢麻木，偏正頭痛，神經錯亂，文痴武癲，猪羊癲瘋，痰厥偏心，口眼歪斜，中風半肢瘋，梅瘋，肝瘋，產後成瘋，瘋癱，手足拘攣，鶴膝瘋，脚瘋，大脚瘋，新久瘰癧，一切重大疑難瘋症，均施特種徹底療法，迅速痊愈除根……院址虹口東有恒路小菜塲旁大洋房 電話五〇四六九

拍賣、查本廠尚有其他債權人中國、上海二銀行、業經先一日聲請上海第一特區法院、執行假扣押在案、非經我法院許可、任何人不能拍賣、而該行依照使用高壓手段、執行拍賣、其蓄意摧殘我國實業、破壞我國司法、昭然若揭、是可忍孰不可忍、職工等生命所繫、利害切膚、對於英商非法拍賣之舉、殊情憤激、一致議決、在該行未遵我國法律取消違法拍賣以前、職工等一息尚存、誓死反對、伏冀我政府諸公、迅予交涉、各公團速起援助、以保我國實業、藉維我三千餘人職工生計、臨書悲憤、謹此宣言、

週內付款 實行接收

匯豐銀行此次委託魯意斯摩洋行拍賣該廠、規定買主於受拍後、立即繳付保證金一萬元外、其全部價欵、則限於一週內繳齊、否則即將證金沒收、據新新社記者探悉、此次日商購買該廠、係日商駐華紡織公會主動、聯合豐田·公大·日華·等四日商紗廠聯合組織銀團承購、聞該銀團已準備將二百二十五萬元籌足、於限期內照繳、一俟價欵繳足後、即實行接收、但預料屆時、必將發生糾紛及法律等問題也、

日報所傳 拍賣得主

昨日日日新聞載稱、中國最大之民族工業申新七廠自公告拍賣後、引起社會上重大衝動、二十六日下午三時半、卒在魯意師摩洋行、實行拍賣、結果以二百二十五萬元、落在邦人（日人）之手、當時出面應買之村上律師、對於委託之主體與使用方法、均嚴守秘密、但在邦人方面（日人）所傳、有謂南滿鐵道會社、爲製造碼頭之用、係三井資本所收買、但關係方面、尚不承認、然總不外在南滿鐵道與日商紗廠及三井等三方手中、查該廠之設備、有紡錠五萬九千四百八十四、織機四百四十台·工人三千二百人·此次竟付拍賣、足證中國民族工業紗廠之沒落云、又據每日新聞云、昨日拍賣之申新七廠、由某會社委託之律師岡本乙一氏出面收買、外間傳謂公大紗廠所收買、而公大則否認、又詢之岡本律師、則謂「既非余有、恐非紗廠方面之物」等語、

財部接受商會等陳請

令各銀行盡力放欵

上海市商會·市地方協會·前因救濟市面起見、經公推杜月笙錢新之俞佐廷陳光甫張公權秦潤卿等六人、面謁財政部孔部長·遞陳呈文·請由中央銀行對工商業盡量放欵、曾經孔部長面允辦理、茲據京訊、財部現已批覆兩團體、批云據陳上海商市不振、各業環請救濟、請由中央銀行等對工商業、凡以相當貨物或地產作抵而有確實担保者、盡量收押等情、已悉、所陳滬市情形、自有救濟之必要、近數月以來、本部迭經商請中央銀行、會同中交兩行、拆放鉅欵、維持市面、新舊年關、得以安然渡過、凡此事實、當爲各界人士所共悉、茲據前情、除分別函令各銀行、對於各業提供確實押品、請求放欵時、務須依法盡力承做、以維市面、而期各業均能活潑發展、合行批仰知照、此批、

×　×　×　×　×

招商局四海輪 減低客票售價

減輕旅客負担 照額祇收六成

招商局新建四海輪、自開航以來、旅客赴南華各埠者、因其布置優美、招待周到、防盜設備尤佳、頗有賓主如歸之樂、由滬往汕厦港粵之特等票價、自上海到厦門、原定售洋七十五元、至汕頭售洋八十元、至香港售洋八十五元、至廣州售洋九十五元、嗣爲優待旅客、使國人乘坐該四新輪者、得減輕負担、故將特等室票價、銳意減低、務使旅客出最廉之旅費、乘至佳之客位、上海至厦門、今已減售四十二元、（照原價減去三十三元）至汕頭減售四十五元、（減去三十五元）至香港減售五十元、（減去三十五元）至廣東減售五十四元、（減去四十一元）在同航綫內、比較任何外輪爲特廉、至於勤務生之招待、尤爲周至、對旅客不索一文酒資、更爲航輪界之特色、聞海利輪中、曾有旅客數人、强給酬資、各勤務生堅不領取、往返七次、轉令旅客生氣、結果、將此酒金、存送賬房、勤務生則終未領受分文也、現局方規定每星期三六、由滬開赴汕港粵、每星期六有一船往青島、由滬至青、特等室祇售四十元云、

歐亞失事機師卡倫勃 昨晨在漢逝世

公司決定照章優予撫卹 失事機已修竣飛抵漢口

歐亞航空公司航行平粵綫之第三號機自於二十一日、在湘鄂交界之宜章縣境、遇霧失事後、駕駛該機之德籍機師卡倫勃腿部受傷、當由該公司派八號機載送赴漢、入醫院療治、當時滬總公司雖據報卡氏係在腿部、並無大碍、但仍爲延德醫腦爾、準備於昨晨搭該公司之巨型機飛漢診察、不料正擬啟行離滬之際、公司忽接漢口電告、卡倫勃因傷勢突變、延至昨晨九時、不治而死、乃通知腦爾醫生中止飛漢、據該公司發言人、向新新社記者稱、關於卡倫勃身後之善後事宜、公司決按所訂駕駛人員合同辦理、照章優予撫卹、卡氏眷屬原寓漢口、除其夫人外、尚有女公子二、卡氏本人、並曾向德國皇家保險公司保有壽險、至失事之第三號、業經該公司長沙辦事處工程師趕往出事地點、加以修理、因損破程度極微、已於日前修理完好、於昨日下午飛抵漢口、因飛行動力、並未有損、故仍加入平粵綫飛航云、

全市商界一律參加航空救國

市商會已通告所屬各會員

中國航空協會上海市徵求隊總隊長辦事處、爲喚醒全市市民注意、一律加入中國航空協會會員、及能節食省衣、踴躍捐助航空救國會見、特函請全市各報館、按日刊登航空救國標語、茲探得標語如下、（一）航空救國運動、（二）非建設航空、不能解除國難、（三）要鞏固中華民國、必須建設航空、（四）非建設航空、無以安內攘外、（五）航空是救國的急先鋒、（六）航空是衛國的干城、（七）擴大航空救國的運動、（八）贊助政府擴大空軍、（九）努力建設空防、（十）努力發展民用航空事業、

總隊長辦事處前函請各團體、通告所屬會員、努力航空救國、一律加入中國航空協會爲會員、昨准市商會函復、已通告本會所屬各會員、一律遵照辦理、茲探得原函如下、逕復者、本月二十六日接展大函、囑爲通告所屬會員、努力航空救國運動、一律加入中國航空協會爲會員等由、査此事先奉市黨部將尊處函開各節、轉令到會、業于本月二十三日、通告本會所屬會員、一律査照辦理矣、相應函復査照云、

第二八九隊隊長闞振玉、係務本女中校長、自接到總隊長聘書後、即召集全校教職員、一度討論、除教職員全體加入爲會員、並向外勸募航空救國捐外、所有該校中學部學生、一部分已加入爲會員、其餘規定每人捐洋五角、小學部學生、則另定辦法、第三五零隊隊長陳鴻疇、乃廣東中學校長、自接徵求文件後、即召集教職員及學生代表會議、決議一律加入爲會員、又第一四一隊隊長李蔭蓮、報告已開始徵募工作、並於本月二十三日、提出轉運業同業公會常會討論、全體執監均爲會員、並擴大徵求會員、及向外募捐航空救國捐、可見各徵求隊隊長、對於徵募運動、熱心推進之一般云、

又三一六隊隊長王培孫、三七七隊隊長孫震奈、一七零隊隊長朱靜安等函、以接到聘書等件後、已在積極進行徵募工作、前所發之各種徵求文件、不敷支配、請予續發、以資應用、聞該辦事處已分別續發入會書徵章及徵募運動一覽等件各數百份、可證各界對於航空救國、熱烈參加云、又二零二隊隊長楊梅南、開始徵募工作後、非常努力進行、聞該隊加聘副隊長二十人、擴大徵求會員、昨日並函總隊長辦事處、請續發第二次徵募運動一覽入會書及徵章各等件千份、該辦事處已照送云、

貫台堵口合龍工程

孔祥榕致電胡源滙 注意準備籌辦事項

黃河水災救濟委員會委員兼工賑組主任孔祥榕、日前赴工次勘察水勢工情、及河局籌集料物、施工進堵情形、關於進堵時注意各項、有詳密之指導計劃、已交河北省建設廳長胡源滙、轉飭河局遵照、並嚴督趕進、茲錄其原電及附具摺列注意事項如下、

嚴電督飭

黃河水災救濟委員會工賑組、致貫台河北省建設廳胡廳長寄代電、（銜略）查貫台堵口工程、關係重要、本組自奉命監視該省黃河局進行以來、迭次電催、提估預算、乃由去歲秋間、直至立冬、延不撥報、榕以當時瞬屆天寒、恐地凍影響工作、不得已於上年十一月五日、一面電催該局、限三日內、將各口門及堵築概算、詳估造送、一面親臨工次、查勘守候、始經勘估呈報、當合同黃利會、核定令遵、即着手監催該局購辦料物、趕僱摺厢船隻、運輸鐵鍋、招編夫工、又復派員駐工、遇事協助、並隨時撥欵、源源接濟、曾於上年十一月十七日、電令該局、限一個月內堵合完工、並於同月二十日、限兩星期內、將一切料物運齊備用、以免臨時張皇、停工待料、貽誤要工、函電交馳、無日或息、原期於上年冬至（十二月二十二日）前、按照原定計劃步驟、趕堵合龍、該局亦曾於十二月十三日電稱、已嚴催努力工作、依期堵合、不致誤工在案、距料截至十二月十八日、雖將七百八十一公尺口門、進佔祇剩六十四公尺、當時水勢平穩、正好搶堵、但因該局賀督修定購之蔴瓤、遠在濟寗、不能湊手、致失冬至前堵合水位低落之大好機會、此後蔴稭到缺、即榕到缺蔴、且稭與蔴、均不能同時大宗到工、日復一日、水勢漸漲、口門乃益刷深、工情變遷、原估料物、捨護用盡、致原定工欵不敷應用、榕復於此萬分急困之候、在工會商救濟辦法、乃一面爲之呈准本會、由本組去歲遺購口節餘欵撥濟、一面爲之添購稭料三百萬斤、蔴五萬斤、青磚三萬塊、井加派人員、協助屬船下、酌撥救濟、加緊工作、多方補救、限令於二星期內負責堵合、井會由該局於十二月二十四日、呈請追認加外工程費案內、聲明各項料物、應由該局負責、積極購運、於十二日內購齊、期於十四日內合龍、核諸原呈、應在本年元月五日、前將料運齊、七日着手進堵、本組以合龍期迫、料物關係重要、非充分預備、不足以應急需而資搶堵、會於上年十二月二十八日嚴電催辦、二十九日復令集中員工、趕作邊壩、然本年元月三日、尙據本組駐工視察報稱、該局稭料青磚蔴袋等項、均感不能湊手、復經嚴催趕辦、但終未能依限運齊、而七日河水正落、東西兩壩前、水深均僅八公尺有奇、倘能如期進堵、早已堵合、特備者自僱、延者故延、又復將此最好良機錯過、言之殊堪痛惜、延至同月十七日、全河水復下注、而續辦料物、又復停頓、查本年二月三日、水位已趨平穩、兩壩水深、不過八公尺以上、但因該局一再言行不符、運料遲滯、不能進堵、截至殿歷去年年底、已失去堵合良機三次矣、本年一月五日、復由本組與黃利會、暨責廳長、會商進堵合龍辦法、關於稭料蔴袋蔴瓤青磚鉛絲摑廂船鐵鍋等項、均限於本月十一日晚、一律辦齊到工、即於十一日興工、十五日進占、二十三四日合龍、現爲日已僅數日、而河局所辦稭料等項、均又遲期、據報、今日水勢、南趨轉佳、本組代爲預備之稭料二百萬斤、青磚十萬塊、已次第到工、石料三百方、亦已由蕪購裝運、蔴袋五萬條、已經囑代在滬定購妥協、并商用原車直接裝運、中途不另換車、聯運辦法、日內即可全數到工、猶恐遲用過急、復與豫河局商借蔴袋一萬條、明日經豫省府、批交河局手續、即可起運、又擬向豫河局商借石料一二百方、以備不時之需、至兩壩監視協助人員、除已派者外、并另加派多員到工協助、此外如日昨在工面商、由蘇擾派員到滇購運蔴袋五萬條、同時運工、接濟急需、未知已否購妥起運、尤盼准期運到、以免貽悞、其他若河局所請增加黃料廂片滯包木樁蔴繩等等、需欵無多、自應由河局在所領欵下、立即照數辦妥爲是、河局來呈、所請各項料物、事前均已代爲預備運集、至於土括倉土一項、非但需欵辦理、抑且應事前籌備同詳、即請就近撥欵、指導進行、俾能作有秩序、有統系之步驟、依照所定計畫、相機進堵、不難一氣呵成、茲將進堵時、應行注意各項、另單分列、務乞轉飭河局知照、以期周密、俾得早觀厥成、同深慶幸、特電查照、並希嚴加督飭爲荷、榕已將急需應用料物、籌備就緒、明日即行返工、知念併聞、

指示計劃

貫台堵口合龍工程、應行注意準備籌辦事項、

（一）查貫台工程、迭因河局缺乏料物、致不能照原定計劃、依限進堵、現在料物已備、對於堵口合龍之進行步驟、須預爲妥籌辦理、免致臨時周章、刻先定問題、即爲先趕戧櫃而後進占、抑先進占而後趕戧櫃、如先趕戧櫃、兩壩背河方面、旋溜冲刷、決非短時間所能趕上、進占艱滯、深覺可慮、且現值水落、失機可惜、如先進占後趕戧櫃、則孤占緊逼、冲刷益深、危險更甚、其接聯舊占之後戧土櫃、似仍不易進、蓋口門既窄、水流益急、旋溜仍不免也、孰先孰後、應早計及、（二）合龍之時、最關重要者、厥爲土方、查東壩長一千五百尺、西壩長亦逾千尺、兩旁土壕、已無土可取、預計合龍時、中間土櫃之土、暫以長十丈寬一丈五尺高五丈計算、約需七百五十方、東壩土車、往返三里、西壩土車、亦不下二里、照以前推土之成積、約計每車每日出土以二分計算、每日每壩、共需若干車輛、方能敷用、且壩面不寬、能容土車多少、及車路之支配、均屬緊要問題、如每日每壩、以土車三百輛計、每日共可壩工一百二十方、（損失尚未計及）是土櫃填滿、需時六七日、金門占之後、能否可特許久、是一極大問題、極應特加注意、且邊壩以後之戧土、亦不易辦、似此情形、無論先戧櫃而進占、或先進占而趕辦戧櫃、車土既不能趕急、勢非迅速購備大宗蔴袋裝土、代替臨時搶辦不可、至土櫃之土、以每方需用蔴袋七十袋計算、約需五萬餘條、如以布袋替代、恐需三倍、即小蔴袋、亦必倍之、此種蔴袋、須早爲裝就、堆存門口附近備用接濟、實爲萬分重要、不可稍事忽略者、更需劃定車路、以免堆土擁擠、或多儲土牛、以便臨時應用、蓋土櫃過深、堆土墳遲、亦屬不易、須用袋土趕填、此項蔴袋、爲數不少、尤須預先精細計算、至土車路綫、收發土袋、兌換現欵、以及土車之準備、監工員役之調度、均應事先慮及、妥爲籌劃支配、合龍前後、所有土櫃後戧土方進占之難、既如前述、惟在金門占已下之後土櫃未填之前、河底稀淤、猶恐溜流刷正壩脚埽、應急爲防護、徐進土拒、方不誤事、防護之料、先拋蔴袋、而繼以鉛絲籠石、或以鉛絲籠石、拋成坡度、一則可免大流頂冲之險、更可保埽脚有冲刷之虞、尤其對於壓石之拋護、須特別謹愼、免使流入口門、壓及進占、此項蔴袋、不料各需若干、須預爲購置、運齊裝妥、以備應用、此層已極關重要、不可忽視、更應同時妥爲籌劃辦理、（四）查東壩全長一千五百尺、所作早占長、在三分之一以上、外、其餘均爲二丈至二丈五尺、占身單薄、後戧亦弱、口門合龍以後、水位抬高、或大河水漲、流向直趨東壩、新淤之沙、難免滲刷占埽、防有蟄陷、應詳查迎流頂冲之處、預爲護築、能以蔴袋壓石磚籠抛護爲安、其灣凸之處、適當西岸沙灘突出之流冲、應多拋壓石、使流不著埽、免其冲刷、並查勘其他溜向所射之處、均照此預爲拋護、以策穩固、壩身低薄之處、亦酌加大土、使壓力增大、減少滲刷、需用蔴袋壓石之多少、應早計及、此時東壩進占、接壩之埽、及其河底、尤須特別注意、其埽眼免使滲漏、至西壩占埽、曾送經蟄陷、整理之時、不可敷衍、合龍之先、應培拋護脚磚石蔴袋、以防滲漏、（五）近據駐工視察報告、河流南趨、口門臨河前面、沙灘露出、河水正落、河口分流之處、水勢正淺、流亦不寬、如能擊柳、成埽或簽樁沉排、以減少口門流量、應速派員查勘地勢河流情形、酌量辦理、此層頗爲重要、毋特別注意、（六）刻距桃汛、僅一月有餘、貫台合龍之後、趕堵九股路等處口門、似非極短時間所能完竣、其接連貫台東西壩之子埝、高出現在水面、約兩公尺、搶址低窪、搶身單薄、是否可以禦水、又貫台以下所堵各串溝、均須同時酌量加培、或擇做護埝、以免臨渴掘井、貽誤已成之工、此亦應特加注意者也、此外如事前派定工作人員、分別職守、尤關緊要、更須團結精神、努力服務、以必期堵合之毅力、勇往直前、同心一致、分工合作、以底於成、斯又在各主管長官之指導、與夫同人各本負責二字做去、則不日大功告成、數百萬人民之生命財產、行將有所倚託、榕不敏、願隨諸公之後、以勉人者而自勉焉、工賑組主任孔祥榕附識、

土肥原改昨晚登輪

日本關東軍特務機關長土肥原賢二郎、原定昨晨、乘日本郵船會社照國丸、啟程離滬、乃以該輪直遲至昨晨方抵滬、須順延至今晨二時半啟椗南駛、故已改至昨晚十時左右登輪赴港、至前此偕同土肥原南來之南滿鐵道會社顧問小山貞知、則已於昨晨九時、乘大連汽船會社大連丸離滬、逕返東北矣、

第十期航空公路建設獎券

準於三月一日在上海逸園當衆開獎

售券最後一天

致富良機 請勿錯過

售券處

江浙皖贛鄂川六省代銷總經理上海法租界大馬路一七〇號大運公司及各處懸掛獎券辦事處之藍底白字標識之公司銀行商店均有出售

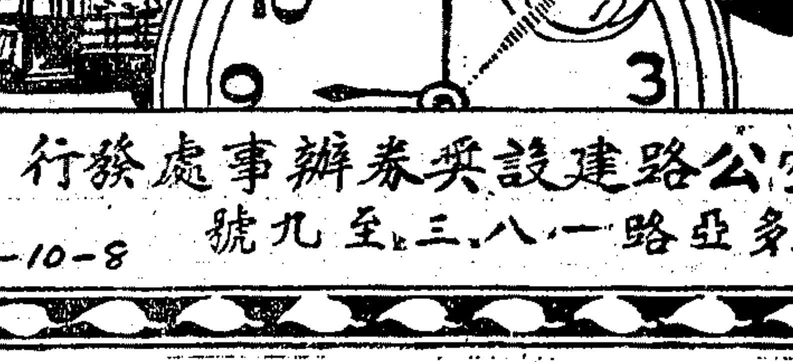

國民政府航空公路建設獎券辦事處發行
上海愛多亞路一八三至九號

C-10-8

上海婦女補習學校招生

上海市教育局立案 中華職業教育社合作

（旨趣）專為成年失學婦女現有職業婦女及中小學校女生補習而設

（科設）國文科 英文科 算學科 簿記科 縫紉科 刺繡科 鋼琴科 英語科 打字科 商業科

（資格）不限年齡 不拘程度

（時間）晨午晚三班

（章程）函索即寄

（校址）（總校）霞飛路華龍路 （分校）靜安寺路膠州路

（報名）即日起 （入學）尚可入學 （住讀）總校可住讀

（校長）周振韶

（附告）歡迎參觀

龍頭牌

國貨 酒精

無臭無毒成分95%

完納統稅 概免重征 運銷全國 通行無阻

美龍公司製造

上海華德路麥克利克路 電話五〇七九五

柯達萬利軟片

晴雨明晦 無往不利

萬利軟片與普通軟片迥異。因其塗有雙重藥膜。感光迅速。不受光線拘束。可在任何天氣之下。拍得異常明晰快照。各種鏡箱皆可裝用

萬利軟片 而得較佳之成績。如君未知此軟片之特長。一試即可分曉。

柯達萬利軟片 包裝齊備。尺寸俱全。

美商柯達公司 上海圓明園路一八五號

萬試萬利

如欲成績優美 請用柯達軟片

中西區致柔拳社廣告

本社提倡太極拳已及十載入社學習者莫不得健康之幸福茲為便利學者起見增加星期班並於北京路石路口大華旅社二樓添設分社時間上午七至九時滿五人開班欲得精密之教授準確之姿勢者速來報名原址西藏路寗波同鄉會愛文義路覺園內五十三號報名時間仍上午七至九下午四至六時陳微明著太極拳術劍術答問三種棋盤街啓新書局三馬路千頃堂及本社均有出售

日本松岡平次郎鳴謝費子彬先生

敬陳者拙荊患血壓高長男患肺癆四女病肝胃氣痛抑鬱之症經影山先生介紹費子彬先生診察藥到病除完全告愈感謝不盡費寓上海靜安寺路斜橋總會對過鳴玉坊七號

上海江灣路A十二號裕泰澱粉化工廠松岡平次郎

市府興建平民住宅

俟中央正式批准借欵

本市政府為加惠平民、擬定興建平民住宅計劃、並呈由中央准予成立借欵、該案於提出行政院會議時、本市會派財政局長蔡增基列席說明一切、茲悉該項借欵、一俟中央正式批准後、即可開始籌欵、並招標興建平民住所、

偉人選舉獎學金得獎人揭曉

三月十五日起分發獎金及書券

中國華美烟公司、去年九月一日開始舉辦中國歷史上標準偉人選舉獎學金、全國各地、一致呼應、又於同年十一月廿五日起、與上海市教育局合辦無條件假選舉、參加者全市各級學校十餘萬學生、本年一月卅一日、屆期揭曉、由會計師奚玉書・律師趙傳鼎・及該公司總經理經義孟・檢票證明、昨日該公司已將普通選舉票及學生選舉票全部檢查完畢、今日發表得獎人名單、定於三月十五日起、分發獎金及書券、

選舉經過談 據該公司總經理經義孟君談、此次標準偉人選舉、得各界名流如蔡元培・潘公展・吳鐵城夫人・張壽鏞・陳光甫・俞佐庭・杜月笙・吳蘊初・王伯元・胡樸安・嚴獨鶴・以及已故之史量才・慨任標準名人選舉人、上海市教育局通令全市各級學校學生舉行假選舉、新聞報汪仲偉君復舉行五百元新聞夜報定報獎金、晨報以及時事新報刊載二百偉人事蹟、至於各界參加選舉人數之踴躍、尤出乎意料之外、

獎學金分配 關於中獎人之獎金普通選舉、共有五千五百元、計（甲）最相近之前十名、各贈大學獎學金每名二百五十元、（乙）次相近之前十名、各贈中學獎學金每名一百五十元、又學生選舉另贈書券、其辦法（甲）完全圈中者十名、教育局各給獎狀一紙、華美烟公司各贈書券十元、（乙）最相近者五百名、教育局發報公告、華美烟公司各贈書券一元、（丙）圈中最多之中學生所在學校前二校、教育局各給獎狀一紙、華美烟公司各給開明二十五史一部、（丁）圈中最多之小學生所在學校前二校、教育局各給獎狀一紙、華美烟公司各贈商務幼童文庫一部、

得獎人發表 普通選舉得獎者、共計一百廿名、學生選舉得獎者、共計五百五十名、茲將兩項前十名發表、餘悉從略、（普通）上海陳

衛生試驗所化驗● 農商部給發獎狀●

發行最久 信用最著 效驗最速 三大靈藥

痔瘡

痔科專家朱葆祚醫士秘製之●化痔神丸及●痔瘡散專治男女內外惡痔無論初起成根久患痔瘡腫痛膿血生管成漏脫肛腸紅鼠倫等一經服之立見奇效發行廿餘載藥之靈驗口碑載道非虛冒欺世者可比惟近來假冒甚多諸希注意

永安銀公司眞相莫明

復業時又有多人存欵被騙 控案昨開審公司仍圖復活

永安銀公司、於去秋由從前東北軍政要人莫德惠・王家楨・李杜・等發起、集資百萬、開始營業、舉鄧鏡寰為公司董事會董事長、歐建成任總經理、詎至十二月間、即以週轉不靈、宣告停止營業、一般存戶、認其有欺騙情弊、紛籌對付之方策、就中之債權人德隆烟草公司・及彭子燦・朱文奎・姚克明・張蔭記・等、遂對董事長鄧鏡寰、董事王家楨・莫德惠・林康侯・張子廉・葉漢丞・錢幼菊・林秋湖・彭報暉・姜琦・顧春濤・戴克昌・歐建成・等提起之刑事自訴、正由第一特區地方法院進行審理

詐欺侵占 間、而該公司已增聘沈祖福為經理、羅華舫・王永鑫・為副經理、宣傳加厚資力、重行復業、謂對於債務、當行濟償、於是德隆等所控之案、乃暫緩期審究、不意其於上月二十一日復業、僅及三天、忽然第二度停業、此一剎那間、非但前欠各債未曾濟償、且更藉復業美名、又向各界

騙得存欵 頗鉅、蓋沈祖福受聘後、因欲表現其手腕之靈活、特游說其親友、請於復業日、多將現欵送至公司存儲、並與相約、此乃表面幫忙辦法、儘可隨時暗中提取、決不使受損失、若輩經沈委婉懇求、殊覺情難堅卻、且以為朝存夕取、當不致擲金錢於虛牝、爰允所求、不料欵項一入該公司、縱使瞬即往提、竟亦分文不得、此種欺騙技倆、術語謂之「掛紅」、故因掛紅而被倒欠者、實繁有徒、現覺該公司

二度復業 遙遙無期、乃紛紛向第一特院起訴、所列被告、除與德隆等所控相同者外、則加入新任正副經理・沈・羅・王・三人、昨日下午、為彭子燦等所控一案續審之期、而陳生堯・蔣能彪・胡啟慧・冠龍行・馬芳良・等因掛紅被騙一萬四千餘元、

新起訴案 亦同時傳審、惟十餘被告、微特皆不投案、抑且均被退轉、祇歐建成之辯護律師到庭、仍稱該公司尚在計劃復業中、要求展期、並謂莫德惠・王家楨・等均擬籌欵三十萬、以期公司之復活、現在滬股東董事、訂期三月一日開會討論、如屆時議有辦法、當能實現復業云云、吳則韓推事遂准所請、諭候展期十四天再訊、

美國地理學會副會長賴戈斯將抵滬

字林報云、美國全國地理學會副會長兼襄理該會所出版之國民地理學雜誌編輯事務之賴戈斯博士、將於三月初旬偕其夫人抵滬、博士去冬曾遊印度、旋在新加坡香港小駐、蒞滬後、擬赴華北、一遊北平等處、然後取道日本、渡太平洋返國、博士以担任雜誌編輯事務、世界各地寄與之文稿、須經其過目者、動輒數千、此行目的、乃在親自察閱亞細亞洲近今繼續中之變遷、博士服務該學會、已逾二十五年、在此時期中、與會長格羅斯維諾博士戮力經營、使該會成世界上最大科學與教育團體、會員幾達百萬、在華者一千八百二十四人、該會以增高與傳播地理學之智識為宗旨、成立四十六年以來、對地理學與一般科學、探討不遺餘力、近數年中、會輔助裴德海軍少將作南北極之飛行、裴氏最近之探險工作、及愛爾斯威之南極飛行、該會均與合作、該會且賴賴戈斯博士之努力、於一九三一至三二年間參與雪鐵龍及哈勞特爬山汽車由地中海經中亞細亞而達黃海探險工作、此路綫之多段即昔日馬哥博羅由歐遊陸所經者、一九三一年四月四日該隊自敘利亞之培羅茲出發時、賴博士親臨歡迎、嗣越過世界之巔長七千三百七十哩之旅程、而於一九三二年二月十二日安抵北平、當時歡迎團中頗多美國全國地理學會之會員焉、去夏、該會曾同時補助以三百萬立方呎煤氣容積之氣球作同溫層之探視、及皮白博士在大西洋白末達羣島外藏身空鋼球中、縋入深海多次、探察海洋底之生活、本年該會擬利用上年同溫層探視之經驗、以一百七十萬立方呎之氣囊升入同溫層、續作透澈之探視云、

鄉民因醉喪生

燈籠着火燒及全身 遠近傳爲奇聞

吳淞西北鄉陸宣公廟附近鄉民胡雲祥、現年五十三歲、前日至戚家飲酒、吃得酩酊大醉、旋於深晚手提燈籠、獨自返家、詎行至中途、燈籠突然着火焚燒、當時胡因醉態糢糊、仍不覺察、遂致延燒衣服、遍及全身、即倒地慘遭灼斃、翌日經行人發現後、其家屬抬回棺殮、遠近傳爲奇聞、

南京路市民會函請制止電話加價

本市特一區市民聯合會暨南京路商界聯合會、昨經常務會議、通過秘書處倪古蓮君奉該兩會執委聯席會議議定「再議復興運動」而致函市商會・納稅華人會・市民總會・等之函稿、當即繕發、其原文云、「逕啓者、竊自一二八日寇犯滬以後、本市百業凋敝、市況衰落、敝會等爲謀復興起見、會擬發復興運動芻議、其關於羣衆運動中、請求大資本營業之事業、減低收入、以維一般市民之生計、以圖共存共榮者有二、一曰減免房地租金、二曰減低公用事業之收費、凡電燈・電話・自來水・等均屬之、當時會荷各團體予以響應、而減租運動、且略收效果、惟是一二八迄今、時逾三週、本市喪失之元氣、猶未恢復、益以內地農村破產、遂致市面蕭條、經濟拮据、尤甚於疇昔、敝會等前擬復興芻議中之辦法、雖屬治標之方、要亦急救之計、目覩眼前狀態、仍有懇請本市各法團共圖澈底實現之必要、乃頃聞特區上海電話公司、在此市況極度凋零之際、又有加價動議、增重用戶負擔、而海上著名取價案站之房東、依舊高值不減、忍令商店倒閉退租、及空屋無人顧問、造成馬路冷落之狀態、至電燈・自來水・因煤價高而增收代價、未聞煤價跌而減低費用、皆屬徒知保其高率官利、不合於經營公用事業之條件者也、應請貴會迅予分別召集屬會、商行有效方法、制止及請減之、而於阻止電話加價、減輕高價房租、尤爲緊要、俾蘇民生而挽市況、則復興繁榮、全市利賴、不僅敝會等所屬會員稱幸已也、事此奉達、即希查照施行為荷、

甬同鄉會提倡國貨運動

派員向各大國貨商號接洽 會員持會證購貨請予折扣

寗波旅滬同鄉會、以近年洋貨進口、據海關報告、數殊驚人、漏卮不塞、勢必全國陷於窘境、欲謀

胃痛

●飛艇老牌●肝胃氣痛丸乃專門治痛至寶至驗之藥無論男婦老幼九種心肝胃氣痛及反胃噯酸嘔腸疼塊腹痛等症莫不奏效如神服之者可於最短時間中順氣止痛萬試萬驗如患以上各症服他藥未愈或醫治未能除根者一試便知

新春氣色 潤資照舊 不加

眞左筆 談相評命 擅觀氣色

一年之計在於春。各界經營萬變。其中勝敗關鍵。應進應退。大有研究氣色之必要。居滬五年餘之名相家眞左筆。是一位解決疑難者。每日開筆時間。上午九時至下午九時。館設虹口北四川路一六二二號樓上。郵局北首。「電話四零三二四九」

百萬建築承造預約騙案

黃葆良無辜受累幸得平反 陳少庭焦靜軒亦分別判罪

本邑人黃志祥・黃葆良・父子、合開黃洽記營造廠於辣斐德路五十五號門牌、前年九月間、有粵人陳少庭・揚州人焦靜軒・者、均為同安地產公司股東、至黃氏父子處、謂彼等現已以七十萬代價、向李鴻章之孫李石泉購得重慶路咸益里地十五畝七分三厘半、擬建築新式公寓、其造價約在百萬、黃洽記以前曾為陳少庭承造廣東大戲院、而焦則前充四明銀行要職、乃信之、遂於是年十月九日訂立承造預約、言明由黃志祥處付李石泉為定銀、李以如此巨大交易、非交十萬兩定銀不可、陳少庭乃與黃商議、另訂預約保證金、雖仍為廿萬、但須先交半數、餘以道契作抵、黃志祥乃簽發支票多紙、合計十萬兩交陳、陳即以此項支票轉交李石泉、詎因李不收支票、致該項交易、遂即擱淺、庸知陳與焦靜軒將此[illegible]過黃氏父子、暗中仍介紹光明水電公司粵人羅銳甫・與黃洽記為水電工程之轉承包人訂立契約、由光明將交付黃洽記北四川路吟桂路英冊道契一紙、價值五萬元、作為保證金、而黃洽記收到道契、即被陳・焦・取去、向華安銀行押洋四萬五千元、嗣羅銳甫以工程久無動靜、遂向陳等索還道契不得要領、羅乃延律師對陳・焦・及黃氏父子向第一特院提起詐財刑訴、并要求返還道契、由鑒良策推事屢次開庭傳訊、因陳少庭諉稱已入葡籍、抗傳不到、焦及黃志祥亦稱病不到、故祗對黃葆良部份先行判決、黃葆良處徒刑六月、在上訴期內、准交四萬元保、其餘三人之部份、暫行停止審判程序、嗣黃葆良不服第一審判決、延袁仰安・章士釗・律師提起上訴、陳明上訴人自己亦被騙去銀一萬兩、今反身受縲絏、實係無辜受累、應請平反、當由馮世德推事審判長及劉・沈・兩推事鞫訊多次、日前宣告判決、其主文曰、原判決關於黃葆良罪刑部份撤銷、黃葆良無罪、羅銳甫之上訴駁回、而同時陳少庭・焦靜軒二人被自訴人羅銳甫指拘到案、已宣告判決、陳處徒刑一年、焦處徒刑六月、

乳媼險毒可畏 以鋼針餵小孩

小孩何辜受此苦楚 僱用乳媼宜加注意

甬籍婦人張董氏、因其夫在申新第九紗廠服務、故隨住於滬西澳門路一百四十號該廠工房之四號房間、該氏生有一男孩、現方在襁褓中、以乳量不足、最近特向劉文卿所開之薦頭店僱用同鄉婦人施萬氏為乳媼、議定每月工資六元、嗣經張董氏發覺其乳汁亦甚稀微、而小孩則每日輒以乳少腹饑、分外啼哭不休、該氏乃該乳媼大不滿意、謂其受僱時不應誇口、擬欲辭退、但施萬氏竟一味戀棧、且由悔恨主母、而遷怒於孩、突於前日潛將折斷之鋼針一枚、塞入孩口、日暮時孩臥搖籃中、啼哭益厲、適與張董氏同屋之甬籍少婦王譚氏亦在室閒談、睹孩形狀、即為從籃內抱起、撫之至再、而孩哭不止、無意中覩見孩之牙床畔有白色燦然、斯時乳媼原在室門首縫製布裤、聞孩哭聲、亦即入室抱之使溺、更擬伸指探孩口、王譚氏以媼指污、遂代伸指摸之、於是斷針為其取出、長約八分有奇、幸未嚥入腹內、否則生命危險矣、孩口腔之內、既無窒礙物、吮乳乃暢、哭亦立息、而張董氏以孩係乳媼撫育、孩口斷針、必由媼所投、殊無疑義、似此陰險毒辣之人、焉能僱用、立下逐客令、揮之速去、媼返劉文卿店後、劉因保單尚未取回、即赴張董氏家、並詢辭退媼之經過、迫詢悉底蘊、亦咎媼手段惡毒、認為不能寬恕、立報普陀路捕房、派探員張長坤與西副探長萊茵馳往該工房調查之下、將施萬氏連同斷針、一併帶入捕房、一面將孩送往醫院、當經醫生診察之下、並未發現何項傷痕、昨晨、捕房傳同人證解媼至第一特區地方法院、由劉毓桂推事提審、捕房律師張天蔭陳述案情後、即由孩母及譚王氏次第訴明發覺情形、質之被告、供詞一味推諉、庭上諭令施萬氏還押、改期再訊、聞醫院方面尚擬於今日將孩詳加診斷、施用愛克斯光鏡檢查腹內有無損傷、

張達民訴 阮玲玉唐季珊案

昨由二特院開審阮玲玉因病未到 張控侵佔與僞造文書及通姦等罪

聯華影片公司主角明星粵籍女子阮玲玉、又名阿根、今年二十六歲、於民國十五年間、隨乃母來滬謀生、母旋入公共租界乍浦路某公館幫傭、玲玉即入崇德女學校讀書、於民國十六年夏間、玲玉赴虹口崑山花園游玩、斯時適有粵籍同鄉富家子張達民（現年三十二歲、住北四川路六五〇號門牌）亦在該花園散步、兩人一見傾心、遂互相欵曲、漸得與玲玉之母親近、玲母因知張為富家公子、心甚喜悅、願將玲玉許張為室、張已早具此心、遂迎玲玉同居於海寗路榮里乃父所有房屋內、實行

同居之愛 至十七年、張母在籍逝世時、張供職於香港太古公司端安輪為買辦、即迎玲玉與乃母一同赴粵居住、因阮母之屢次催張迎娶、張即於故母百日之期、與阮在孝堂參拜、草草結婚、惟張氏係大家庭、張父有妻妾九人、張之弟兄姊妹、計十七人之多、因玲玉深感大家庭居住不便、乃要求張遷出另住、張即允阮之請、脫離家庭、挈阮來滬、另組小家庭居住、張仍任職輪船、往來各埠、因

職務羈絆 不能時常歸家、至民國二十年間、張阮又遷居於福煦路大勝胡同內、阮與張由粵遷滬後、經張之胞兄張慧冲之介紹、入明星影戲公司為演員、迨後調入聯華公司任主要演員、有張之同鄉友人唐季珊者、為薪茶在滬經營出口茶葉鉅商、不時赴張寓探訪、阮因唐係丈夫好友、亦常出招待、不分內外、至民國二十二年春間、張由港赴京公幹、道經上海、便道返家、詎知已

重門緊鎖 人去樓空、乃向鄰居詢問、方知阮已遷寓同路一百四十七弄一號門牌、急往探視、唐季珊亦在、且儼然以主人地位自居、張睹狀知阮已變異、遂憤憤而出、不久阮玲玉竟延伍澄宇律師訂立離異契約、遂張簽字、斯際張因任事閩省營業稅局、公務急要、不克久羈滬地、遂忍痛簽訂脫離字據、但當時張提出條件、須阮將彼所置之傢具衣飾等物交還、阮表示允許、張即簽約赴閩、迨後

鬩變發生 張大受虧損影響、至去年來滬、委律師函阮交涉返還衣飾傢具、計洋六千元、乃阮一味敷衍、不即履行、而唐季珊於斯際亦竟以具狀第一特區法院刑庭、自訴張妨害名譽、經傳訊結果、判決張無罪在案、茲張心有不服、查出前存阮處萬國儲蓄會存欵憑證、被阮私刻圖章、將欵冒領、更以昔年與阮同居時、恐阮感受寂寞、故螟蛉一女、取名妙容、（即小玉、今年九歲）現仍由阮撫養、倍覺痛心、近延律師具狀特二法院刑事初級庭、自訴阮玲玉侵佔與僞造文書兩罪、另以妨害家庭、自訴阮唐於同級法院刑事地方庭、請求依法訊辦、法院據狀、

通姦等罪 昨日上午、由孫彭衛推事在第二法庭傳訊、初級案司法警長因此案引起社會人士注目、派警員法國人督率法警數人、在庭內維持秩序、故庭旁聽者、勢必擁擠、恐妨礙法庭尊嚴秩序、並在法庭門口點收旁聽券、無券者一例屏退、禁止入內、自訴人張達民準時偕代理律師到案候示、被告阮玲玉由

律師代到 至九點二十分、由孫推事偕黃承懋書記官開庭審訊、先問自訴人年籍・住址・職業・後、據被告辯護律師稱、被告今日因患病、故不能到案、并呈遞委任狀後、官向自訴人張達民略訊問你控告阮玲玉侵佔及僞造文書麼、答、是、又問你還在本院地方庭控告妨害家庭麼、答、是、庭上核閱、以兩起控案、有連帶關係、遂諭候將本案移送地方法庭併案審理、即退庭、

中央公務員懲委會派員調查姬徐訟案

沈君匋吳祥麟業已到滬 邀集各關係人詳加諮詢

中央社云、上海第一特區地方法院刑庭庭長馮世德等、審判姬覺彌・徐玉英・一案、經監察院提出彈劾、移付中央公務員懲戒委員會懲戒、該會特派委員沈君匋・吳祥麟・來滬調查、沈吳兩氏、偕同該會文書科長康煥棟、業於前晨抵滬、即分別邀集原被兩造・及其代表律師・暨徐案後援會・上海商報・金鋼鑽報・等負責人、有所諮詢、昨日復蒞第一特區地方法院、向馮世德等詳詢一切、並就近勘察法庭地位、及四週情形、原被兩造律師龔文煥薛篤弼、於前昨兩日、往謁沈吳兩氏、陳述案情、並備諮詢、聞沈吳兩氏、今日尚須繼續調查、當晚即擬返京復命、

蘇省府派員調查青浦命案

業已公畢返省覆命

中央社云、去冬江浙一帶、發現湘籍遊民二百餘人、到處騷擾、旋於松江縣境發生劫案、流竄青浦縣境、曾經松江縣政府咨請青浦縣政府截留在案、該批難民、嗣在青浦縣境之迦甸搶切、鄉民起而抵抗、雙方死傷頗多、江蘇省政府對於該案、異常注意、日前特派專員張清源赴青勘察及調查真相、張專員業於昨日公畢返省報告一切、聞上述之湘籍遊民、刻仍盤居迦甸、鄉民不堪騷擾、紛紛遷居、急待救濟云、

浙贛路計劃溝通上海與贛南各地貨運

贛南信江流域各縣、物產豐富、連年因遭共匪蹂躪、農村破產、自去年共匪敉平後、蔣委員長首先着手復興匪區農村、查贛南各縣僻處腹地、交通頗覺不便、各項土產、欲運銷至上海以及其他各地者、殊覺不便、所幸尚有信江可通、浙省之玉山浙贛路局、有鑒於此、擬辦該路自玉山站至江西信江流域各處水道聯運、俾可調劑農村與都市間之經濟、法至善也、且聞該路聯運辦法、又極妥善、凡商貨往來於江西信江流域各處者、可於玉山起運時、交足運費雜費、能由該路或承辦運商負責送達收貨人之住所或商號、如有遺損、承辦者完全負賠償之責任、

頴橋農教館提倡養魚

上海縣頴橋農民教育館、以養魚為農民副業之一、且本縣各區、河塘遍地、對於養魚頗為適宜、故張館長特向湖地訂購大批魚花、計有青魚・鯉魚・白魚・等種、該館除與農民合作養魚外、並為普及起見、特廉價分讓與各地農民、凡欲養魚者、可向該館讓購、

重大行車事變發生應照規定辦法報部

兩路管理局奉鐵道部訓令云、查關於各路發生路綫阻礙橋樑毀壞及撞車等事項、應由發生事變之站、於電主管局時、同時電致本部運輸科、並由路局於二十四小時內將詳細情形電部一節、業於二十年十月皓電通飭各路遵辦在案、乃近來各路發生前項重大事變後、其發事車站、每未遵照部定辦法、電知本部運輸科、致本部對於各路重大行車事變、往往未能及時明悉真相、有時且有各地報章均已登載、而本部尚未接有翔實報告、似此情形、殊屬不成事體、用特重申前令、嗣後如有重大行車事變發生、務須遵照二十年十月皓電所定辦法、切實辦理、不得故違、除分令外、合行令仰該路遵照辦理、此令、該局已轉飭工務・車務・機務・三處及警察署遵辦、

白帶

婦女無論赤白帶下久必腰酸腿軟百病叢生子宮虛冷受孕難熱病老幼神而補氣血寒此丹顯專以服宜服之健體止帶而色轉潤當日見效萬試萬靈發行以來二十八載治愈謝函盈箱積案近來假冒甚多購請留意

價目 以上各藥各售一元二角 每服五盒五元雙料加倍

函購 郵票通用 寄費加一

上海●同仁醫藥所 發行 貴州路寗波路口 新光影戲院西首

製藥所●海寗路錫金公所東首電話九五四六八號

分銷處（南京）武定橋油坊巷（揚州）南牌樓大中州路永聚（蘇州）觀龍街錦源（新加坡）大馬路亞洲江漢路慶餘堂（廣州）靖海路利生（鄭州）安全行

保衛團成立第五隊

隊長宣誓就職

蒲淞區 滬西蒲淞區虹橋鎮地處衝要、東爲中山大道、西接松青兩縣、南扼滬杭甬鐵道、北迄虹橋馬路、浦匯塘橫貫其中、水陸交通稱便、商務繁盛、該鎮紳商有鑒於治安之重要、於去歲申請上海市保衛委員會、請求成隊、業經批准、任錢寶琳為該隊隊長、於二月十日、為該隊成立暨隊長宣誓就職之期、計到上海市保衛委員會參謀組長鍾桓・蒲淞區團正王同福・滬市第十區黨部代表侯倚人・團董潘良士・顧潤貴・陳學文・丁善明・顧幼春・暨來賓團員等不下數百人、各官長及黨代表等、多有懇切之訓詞、該隊團員、都精神飽滿、服裝槍械、備極整齊、嗣後虹橋區之治安、得有深切之保障、而該隊長定有一番新設施云、

任作君考察壽險返滬

友邦人壽保險公司、於去歲六月、派遣任作君氏出洋、考察人壽保險事業、任君現已返滬、據談、出國後曾在美國波的馬城之客友人壽保險公司之兩家保險公司實地研究、此兩家保險公司各僱用辦事員一萬二千人、經理員五萬人、規模之大、世罕其倫、氏研究壽險注重星期儲蓄長壽保險一門、心得頗多、而研究壽險之餘復調查美國東部各廠狀況、如汽油製鍊所・鋼廠・糖廠・脚踏車製造廠・肥田粉廠・飛機製造廠・等、皆曾一一參觀、而芝加哥世界博覽會之宏偉、氏尤嘆服不已、離美後、續道歐洲、出蘇彝士運河、經印度等處返國、而對沿途所經各國之工商狀況、及有關人民福利之種種政治、或經濟設施、無不加以注意、又氏遊歷世界各國、曾採購富有意義之風景照片及數種工業樣品、以備將來展覽之用、惟現因百忙、尚未加以整理、一俟整理就緒、當公諸世人、凡留心國外工商業之人士、欲與任氏共同討論、期獲實益者、可逕函任氏（通信處上海外灘友邦人壽保險公司）以便約期面洽云、

常州同鄉會徵求會員

常州旅滬同鄉會、於昨日召開常務會議、到委員許超・屠和生・金鼎一・金緯鏞・胡壽祺・許元震・等、公推胡壽祺主席、金鼎一紀錄、首由主席報告最近會務大概、繼即開始討論、（一）召集各徵求隊聯席會議、準備即日開始總動員、廣事徵求會員案、決議通過、（二）君毅中學函知本會保送免費學生名額案、決議、自下學期起、舉行攷送、絕對以會員子女為限、（三）章壬森無力返里、請予救濟案、決議准予資遣回籍、（四）王子林子永興在瓷萬興學業、因傷害致死、審判未能甘服、請賜救濟案、決議、函請史委員良辦理、議畢散會、

三牌樓路火警

城內三牌樓路張家弄六十四號永豐昌牌作後樓、租與一寗波老嫗年四十歲之王石氏居住、昨日下午三時二十五分、不戒於火、頓時濃烟直冒、烈燄飛騰、且樓下牌作內堆儲琉璜松香等牌料、一經沾火、火勢即不可收拾、並延燒左右兩隣、計六十二號于萬興成衣舖、六十六號楊姓住家、暨入後面福興里三十九號東廂房樓面、當火熾時、即經北區救火會馳派帶車前往施救、直至五時餘、始告澆熄、計焚去房屋三幢、一統廂房樓面、火首王石氏、隨由崗警拘入邑廟警所懲辦、

與妻口角後王雲魁氣憤自戕喉管

浦東人王雲魁、年四十八歲、家住南市九畝地劉文支路四十號、昨日下午一時、因細故與其妻口角、事後雲魁氣忿之餘、頓萌厭世之念、背人用利剪向喉部猛戳、頓時痛極倒地、血流如注、由家人查覺後、即刻送入仁濟醫院求治、據聞喉管已斷、恐有性命危險、

嘉禾輪被架船員 三次贖票不成

匪盜分等索欵贖取 家屬決定共同行動

招商局嘉禾輪自被海盜行劫船已停航、架去之三船員、經匪首約同各票家屬代表進行談判、兩次未成、今第三次又已決裂、三票家屬、決不贖取、聽其自然、茲將最近續訊、查報如下、

三次派人接洽 第二次三船員、所派之代表到港、與匪接洽、因匪方忽索六萬元贖價、以致無力繳納贖價、終止談判、及至上月初、匪方忽又稱願自動將三人之贖票減短、命各票家屬再派代表到港、當由三票家屬、公推鍾某代表到港、與匪方爲第三次之接洽、談判贖取之納欵數目、鍾某抵港、滿擬此一回可將三人卽行贖回、詎意又生變化、

匪盜分別索價 第三次與匪方談判、匪盜於三人之贖價、確較上次爲減、但三船員之贖價、匪方改爲分別輕重大小、與第二次每人二萬元者又變易、匪方提出之贖價、其最少限度、爲業務主任沈欽祥須一萬元、賬房李孝彬七千五百元、理貨葛良辰因其家貧、准予減爲二千五百元、三票代表鍾某在滬動身時、祇備二千元數目、及與匪開索之數相距太遠、仍無結果、

盡願同生同死 鍾某將此數目函告各家屬、沈·李·兩家家屬、決計不贖、聽其自然、因實在無此財力、並非置之度外也、惟聞葛良辰贖價最輕、沈·李·兩家屬曾與葛良辰家屬言、三人既同遭綁劫、應共同一致、贖則三人同贖、縱使匪方將三人中之一人減至二百元、亦不能單獨行動贖取、抱定同生同死之主張、已令鍾某勿再接洽、決計聽其自然、查沈李葛被架迄今、已有三個多月矣、

積極進行中之 崇啓合治運動

昨招待報界報告進行經過 並電請政府從速合併崇啓

崇啓合治運動、自崇明旅滬學會組織促成崇啓合治委員會以來、積極進行、不遺餘力、該會昨假四馬路大西洋菜社招待新聞界、說明合治運動之原委、及其進行之經過、到該會委員陸才甫·吳采臣·楊震中·施翀鵬·陸蔭初·許佩行·施融若·陸錫楨·陳東白·等、暨各報社記者三十餘人、玆將各情錄如次、

主席報告 主席施扶九報告、略謂崇啓分治之議、始於民國初年、滬寓外沙之海門人施滋培·屢以分縣爲請、省方未許、八年內外沙各推代表、在滬海道尹公署協議辦法、如添設外沙行政委員、司法承審員、徵糧分櫃等事、凡可以便利外沙人者無不顧到、外沙人均安之久矣、乃於十七年突然分治、使蘇省增一啓東縣、於是政費陡增、田賦增加、民間痛苦、水深火熱、崇明旅滬學會、爰聯合各地同鄉組織崇啓合治促成會、奔走呼籲、以期於成、尙祈新聞界諸位先生時予指導、苟崇啓合併、則八十萬人民得重見天日矣、

代電政府 國民政府行政院、內政部、財政部、江蘇省主席各廳長鈞鑒、謹呈者、竊吾崇人苦苛政久矣、歲爾偏隅、析爲兩邑、激增賦稅、重困民生、饑渴瘠頓、殫其力所入、竭其地所出、不足供虎而冠者之腹飼、惟有額請將分縣啓東、迅予撤銷、糾正合治、始克培本節流、引政治入常軌、休養生息、解民困於倒懸、否則溝壑孑遺、恐無噍類、目擊分治七年以來、閭閻之痛苦、桑梓之隱憂、誠不忍再安緘默、謹爲鈞座撮要陳之、原夫國之經畫疆野、本無一成不變之定例、惟能審地勢、準民情、體察財力能否勝任、與考核事實是否需要、以定興革之方針、庶幾政無過舉、而民無怨言者也、崇地孤介江海、朝潮夕汐、聚沙成洲、滄海桑田、變遷靡定、考自元季設州、明初設縣、迄今城治五遷、浮言胥動、蕩析時聞、差幸內外各沙、子母相生、截長補短、猶得勉強撑持、而且所謂外沙云者皆吾內邑人民、不懼風濤之險、不辭胼胝之勞、持畚負鍤、墾荒成熟、一民尺土、皆吾崇人所册製、而崇人之血產也、席天然之形勢、盡人力之補苴、幾年幾世、經之營之、始得此一片迦南樂土、以田爾田、宅爾宅、歌於斯、哭於斯者、而忍坐視其瓜剖豆分乎、崇民生長海瀛、鮮見外事、士厚舊德、農服先疇、安分守己、勉爲良民、各有佃業之分、實無主奴之見、徵租多寡、視歲豐歉、但道桑麻之樂、不聞雀鼠之爭、外沙視內邑爲老家、內地視外沙爲新宅、相噓相沫、猶魚之相忘於江湖久矣、本無楚漢之分、忽議鴻溝之劃、無事自擾、甚非吾崇人所同情者也、且自分治後、在昔未分之前、全縣預算、不過八萬九千餘元、而自分治以後、崇明半壁僅存之舊縣、則激增至四十八萬九千餘元、啓東雖新建、而裝點門面、亦居然應有盡有、竟多至四十四萬九千元有奇、前後相衡、幾增至十二倍而强、雖有銅山丹穴、亦將立時告罄、而貧瘠如崇、其克勝厥任耶、按查革新後、直省州縣、裁併栞多、最著者莫如蘇郡之吳縣、直合兩廳三縣而爲一、三吳富庶、倍蓰於崇、且猶實行裁併、以節靡費、吾崇海陬僻區、本非壯縣、而竟以一邑民力、兼擔兩縣政費、稍有常識者、皆期期不可、況崇本水鄉、近十年間、屢遭颶風暴潮之侵襲、田廬都落、蕩爲洪濤、雖政府頒給振欵、普願施濟衣糧、無如杯水車薪、瘡痍難補、乃復苴額之政費、責償於垂斃之災黎、不幾索鮒於枯魚之肆乎、黯金乏術、辟穀無方、壯散他鄉、弱塡溝壑、縱擅監門妙筆、亦難圖繪流離、嗟我崇人、何辜於天、遂茲僤怒、是皆以分治、而受此痛苦、所由里中耆老頻年僕僕、奔走呼籲、而請求援救者、實非無病之呻吟也、如以分治爲事實所必需、則吾民縱毁家以紓、暫受痛苦於一時、永享幸福、於他日亦可隱忍須臾、乃夷考事實、竟有大謬不然者、其和緊建、首在啓發民智、則教育尙已、吾崇主持教育者、素重民生主義、於內外沙子弟、有同一體、從無歧視之心、不過內沙人烟稠密、設校較多、外沙邨鎮寥疏、設校略少、然亦未嘗不力謀普及也、但教育經費、率皆取給於相沿之書院、與賓興公田、此項公田、由里排拔耆牛、由紳富捐助者亦半、悉坐落在啓東境內、乃崇以鞭長莫及、而涓滴無收、致黌舍斷炊、教員枵腹、啓以近水樓臺、而取求易足、惟耆乾沒飽吞、消歸有、侏儒臣朔、饑飽不同、而崇已破產矣、比來農村蕭瑟、欲謀救濟、自當從疏濬水道、保障堤圩入手、吾崇城治瀕海、岌岌可危、在昔遜清光緒季年、特撥巨帑、建築海塘、以資捍衞、並由里排酌撥公田五千餘畝、徵收公租、專爲歲修之費、亦在啓東境內、詎竟全數被扣、以致歲久失修、欲請求省廳撥修、殊苦緩不濟急、而附郭數千家居民、惴惴焉時有其魚之患、卽其他慈善育嬰公田之在啓者、亦無不橫被把持、邑人執省府平分之議、據理責言、亦竟充耳不聞、且當八年前、外沙倡議舉辦保坍、吾永隆聯珠兩沙業戶、各捐資數萬元、迨分縣成立後、欵盡被挪、而工無尺寸、是盡掲分縣之旗幟、以實行刦奪公欵之謀、不但此也、啓境之田畝、什九爲崇人之產業、分治後、吾崇人之負擔已不勝其艱鉅、每値秋成、方冀收拾餘穗、以資挹注、不幸兩年來連遭水旱、稞粒無收、而啓之敗類、猶復假借官廳、或謀預借忙銀、或追逋宿賦、偶或不應、卽將田主押收、一方復鼓吹佃戶、抗不輸租、其手段之毒辣、可驚可懼、是不特借分縣之名義、以攫奪全崇之公產、而猶爲未足、并謀斬刈吾全崇人之生機、是則人心世道之隱憂、洪水猛獸、奚止禍吾崇而已哉、且崇以孤懸巨浸、不與大陸毘連、晚近則交通漸行利便、於是伏莽時聞、計在民十六七年間、外沙發生騷耗、吾內沙人士、請兵運械、不憚供億之煩、庶時未久、卽告敉平、迨自分治以後、則彼疆此界、畛域顯分、甲睃乙推、責無專屬、於是啓邑境內、盜匪充斥、綁刦時聞、有時且波及於崇、號爲分治、而治安愈無保障、吾崇人更無高枕安寢之日、瞻念前途、杞憂曷極、綜核上列之事實、不特無分治之必需、且以分治而滋糾紛、統計啓東成立以來、糜費公私欵項、奚止三四百萬、絕未舉辦一事、少當人意、所得最顯著之成績、不過少數開縣元勳、糾集羽黨、盤踞機關、朋比奸黨、壓抑鄉愚、極生財之能事、昔淸鑊子、今則富翁矣、浸假分治以後、激增之政費、無須吾民負擔、則卽以崇明一島、析爲數十百縣、亦可存而不論、浸假分治以後、兩邑之賦稅平均分配、量入爲出、如遜淸乾隆三十三年劃沙歸廳故事、賦隨地減、則亦可遂事不說、今則縣境雖劃、而賦稅竟有增無減、崇固竭蹶、啓亦未滿、在輿圖上虛增縣府之名稱、在黎庶間實負兩重之剝削、譬諸一家、功偏兩敗、胡苦乃爾、浸假分治之議、倡自崇人則孽由自作、於人何尤、乃竟倡自海門籍僑寓啓東之施滋培等、奪主喧賓、籌非怪事、施等顧何愛於崇、而爲此狂妄之舉、夫亦見外沙强半佃農、權勢少文、可威迫而勢劫、可智取而術馭、不避代庖越俎之嫌者、固將行擇肥而噬之策也、雖然、施等鄉曲細民、無知妄爲、詎足深責、所惜當時之省府、竟受其蒙蔽、不加考慮、竟於咄嗟之間、遽請國府照准立案、頗滋遺憾耳、按其時長蘇民廳者爲海門之茅氏、初發十版、因論尸瘓、而添涉照尉、有同兒戲、距知設官分職、事關國計民生者至大且鉅、苟以鹵莽滅裂出之、逞一時意氣之雄、而貽民衆無窮之禍、徒以春秋之義、難逃賢者之責、其心存惻隱、應悔一時孟浪、貽禍生靈、必將翻然變計、力圖晚蓋、則繫鈴解鈴、從中贊助合井、庶幾日月之食、無損於明、奈自崇啓分治後、兩邑代表、以立場不同、遂至主張各別、互訴之文牘、奚啻盈寸、然吾崇所陳者、不外本地理歷史人情物力之不適於分治、皆爲不可勉强之事實、至於啓方所持者、不外納稅訴訟、交通之不便、與教育治安設備之不完美、雖不無片面理由、但此種種、皆當集社會合作之精神、以謀進展、斷非多設官廳所能奏效、况已爲之經畫設如外沙行政委員、如分審判所、如納糧分櫃、如公共渡船、如師範學校、如平民習藝所、皆已粗具規模、所少者不過一座堂皇之縣解爲點綴品耳、但欲謀建國大綱、縣之單位、以地方自治爲基礎、倘必膠持成見、以崇明內外沙有風濤之險、不便於一縣統治、未免拘墟耳、不見東隣之日本、與東越之定海、或聯數洲爲一邦、或合羣島爲一邑、並無隔閡之虞、崇之與啓、不過帶間水、一葦可航、豈有天塹之不能飛渡耶、之吾崇人士、以民生困迫、若再增設駢枝機關、加以壓榨、必有瓦解土崩之日、力謀緊縮消費、增殖生產事業、胥視分治之害、爲切膚之痛、年選派代表、焦首瘠口、叩閽陳辭、幸率蔣秉院長、函部咨省核議、中有分治如屬便利、原案應維持、如不適宜、則案雖確定、亦應予以糾正等語、仰見高懸冰鑑、洞達輿情、掃陰翳而昭白日、予吾崇人以莫大之安慰、大凡共和國體、在以民意爲從違、民所便者、施行儘力、民所不適宜者、立予轉圜、謹繹院函、於崇啓分合、純以利害爲前提、不泥定案之常例、茲者分治之害、已邀洞鑒、實有迅予糾正之必要、吟秋等身屬異地、情懸梓鄉、不忍坐視吾八十萬父老昆弟、日陷於水深火熱之中、而不加援手、用特臚舉分治後種種困苦情形、而尤以財政一端、關係切要、歲耗民間數十萬汗血金錢、充實於土劣貪污之囊槖、徒滋分擾、無補地方、長此不革、難乎爲繼、殊令吾崇人寢饋難安、不得不盡情披瀝者也、夙仰鈞座痌瘝在抱、視民如傷、必能出水火而登衽席、謹將崇啓不適分治原由、理合環請鑒核俯准、迅予糾正原案、立將啓東分縣撤銷、以符院函、而蘇民困、臨電屏營、伏希垂察、幸甚、崇啓合治促委員會主席委員曹吟秋·常務委員陸才甫·龔劍秋·童行白·翟潤初·陸蓉浩·施扶九·陸蔭初·楊震中·委員吳采臣·許佩行·陳東白·翟直甫·湯與九·陳象新·童慕葛·宋立峰·楊頌禹·郭秀岩·龔不雍·等五十五人、謹呈、

在華日僑 怨恨上海滿洲事變

留滬日僑困苦異常

二十一日滿洲日報云、去年上海港之對日貿易、入超甚大、因此財界、大受打擊、南京政府雖力防現銀流出、然上海正貨斷少、金融界益形逼迫、加以長江一帶農村、受旱災影響、購買力大減、上海市場、存貨山積、而居留上海之日僑、達三萬人、除係給生活者外、餘皆困苦異常、於是咒罵滿洲上海事變之怨聲載道、至于南京日僑僅百三十人、率皆總領事館員新聞記者、並無個人經營之商店、山東地方、在留日僑、亦極不景氣、要之、一般居留中國之日本人現狀、恰與昭和六年一月時在滿之窮狀相類云、

國際藝展會藝展品 日內卽將提選竣事

現已開始移存預展會倉庫

國立北平故宮博物院駐滬辦事處、奉令提取存滬文物、備送倫敦中國藝術國際展覽會、並先期在滬預展一節、已誌前報、茲復經探悉、該項預展品、日內卽可提取竣事、幷聞已於前日(二十六日)起開始將已選定各類藝展品、分類裝箱、編號繕造淸册、由該院在滬第一庫房移存預展會倉庫、以備審查、當移運時、由該院駐滬辦事處會同籌委會、派員押送、幷隨帶武裝警衛、處理極爲愼重、綜計前日下午移送(二十)箱、昨日下午續運二十三箱、兩日所運藝展品、已達四十五箱云、

時人行蹤

朱培德昨乘夜快車出京、今晨抵滬、蔡勁軍昨乘早特快車出京、已於昨日下午三時抵滬、聞定明日上午到局接事、

朱興立 神經病發跳樓自殺

博物院路十四號中國實業銀行四樓、光華火油公司職員朱興立(鎮江人二十七歲)於昨晚九時三十分忽從該樓窗口躍下、頭壳觸地擊破、頓時腦漿迸裂、血如泉湧、幸被行人瞥見、報告崗捕、趕派救護車、將其飛送仁濟醫院救治、無奈腦已破裂、竟至不治、卽於途中氣絕身死、乃由醫院通知捕房、將屍轉送驗屍所、其家屬業已到院、據云、朱夙有神經病、此次跳樓自殺、殆爲病發所致云、

新鬼一男一女

行人撞斃 前晚七時許、滬西霞飛必蘭路中、被榮昌興煤炭號運貨卡車撞倒宵浦人朱少全、(現年四十六歲)頭部受傷甚重、送紅十字會醫院救治、一面將司機人王德芳拘入曹家渡分局收押、昨日上午一時、該受傷人氣絕斃命、汪局長已飭該區地保投報地方法院請驗再核、並將司機人解總局訊辦、

傭婦跌死 滬西膠州路黃陸小學校傭婦陸氏、蘇州人、現年四十六歲、作工甫及四日、距於前(二十六)日中午十二時許、該婦在三層樓上偶一失足、由窗口墜地、頭部震破、腦漿迸裂、車送廣仁醫院救治、移時卽氣絕斃命、亦由地保投報地方法院請驗、

一特市聯開會議

法租界第二特區市民聯合會、於前日下午四時、在會所召開臨時理事會議、到理事李維良·於子承·黃香谷·葉瑞齋·龔靜岩·岑志良·常道同·金立人·盛植人·王順發·吳蘊初·郭叔先·吳國威·張耕山·張宗堯·等二十餘人、公推黃香谷主席、行禮如儀、由主席報告開會宗旨及會務經過、繼由理事董文禮報告被法捕房誣指開賭、拘捕毆人經過、旋卽開始討論、(一)四區分會函、爲會員王順興木器號、王連慶因三房客聚衆麻雀、被法捕房搜查抄捕、並毆辱學徒、又無故搜查常委董文禮住宅及商店、派探監視、請求交涉案、議決、(甲)呈請黨政機關、據理交涉、(乙)函法總領事保證、以後不得再有同樣事件發生、(丙)函法租界納稅華人會一致主張、(二)八區分會函、爲會員永茂煤號、無故被法捕房迫令遷讓、並處罰欵、請主持公道案、議決、函法工部局迅予制止、議畢、散會、

法捕房破獲烟賭窟

前日夜間、法捕房在維爾蒙路一號、望志路永吉里十三號、及恒茂里四號內、搜獲賭博機關一處、破獲烟館多家、當將烟館主人及顧客、連同烟具、一併解入捕房、同時併在呂班路二八三弄二十六號、暨麥高包祿路恒茂里五十九號等處、當將設賭者及賭徒三十八名、併予逮捕、并將賭具賭資、一併帶入捕房、

上海國貨公司新發展

上海南京路虹廟對面上海國貨公司、鑒於社會經濟之變動、採取任矜蘋君之科學管理新方法、竭力振作、近日辦完下列各事、(一)訓練練習生、(二)訓練職員、(三)剔除次貨、充實鮮美物品、(四)誠實大廉價、如大號三星牙膏、每支售價一角五分、三十四寸捲邊噴花面盆、每只二角五分、綢緞部各種綢緞·布疋部·針織部·文具部·等四十餘部、國貨、無不分別大賤特廉、更因應學生國貨年之意義、極力推銷學生用品、如大華出品之文具、及運動器具、運動衣衫等、則特別擴充、舖櫃分別排列、定價悉照成本、爲大華工廠增益銷路、此種計劃、朱昌禮君楊椒其君實施贊助、故滬上各大中學校、及社會團體運動家、聯袂選購、頗有應接不及之勢、連日天氣雖陰、而該公司生涯具有長足之展進、可見國人愛國國貨之精神、亦日有進步矣、

南京路小火警

南京路四百二十九號美華利鐘表店第三發行所、於昨日下午九時半、突然失火、一時濃烟四佈、火光燭天、頓時冒穿屋頂、嗣經救火會聞警驅車到場、竭力施救始熄、結果焚燬樓面一間云、

信康泰記錢莊清算記

本市河南路如意里信康泰記錢莊、自於本月八日登報宣告清算、同時停止營業後、金融界甚爲注意、惟該莊內容、外間未免尙有不明其眞相者、聞該莊股東、均係殷實商人、頗有聲譽、昨據該莊清算人蔡汝楝律師聲稱、自清算開始已及兩週、債權人前赴登記者甚多、現正通盤籌劃清理辦法、一方收取債權、備償債務、他方就所有資產、設法變現、以謀鬆動本人擔任清算之職、自當認眞辦理、股東之信用、應予顧及、債權人之利益、尤須保全、査該莊資產負債兩相對照、並無不足、惟資產中不無呆滯之件、際此不景氣中變售略需時日、唯有請各債權人諒解、靜候解決、至各存戶方面、一俟收得現欵有成數時、卽當分派云、

天氣報告

徐家滙天文台昨日午後四時三十分氣象豫報云、中國中部與此間、氣壓上升、天氣仍將由晴轉陰、渤海風將西轉、繼作北向、黃海與東海、有和緩之北風、臺灣海峽有東北風、海濱一帶霧消、又昨日午後三時前、二十四小時內、本埠氣溫最高五四·七、最低四五·一、去年同日最高五三·四、最低二九·三、

來函

申報館主筆先生大鑒、閱昨日(二十六日)貴報載日聯社電、有滬國際貿易協會代表金伯藩抵神戶一節、內稱、「茲有代表中國民衆事業之上海全國商業聯合會、派遣國際企業公司總經理金伯藩爲特使、渡日考察中日經濟提携之具體方案、藉以披瀝彼此之誠意、並發表談話、謂吾國工商界、極力歡迎日本商品云云」、閱悉之下、不勝驚異、查敝會向以力謀對外貿易爲宗旨、從未知有金伯藩其人、且細案該電內容、既稱其爲全國商聯會所派遣、(按全國商聯會、亦已否認、原文見今日貴報、)更與敝會無涉、標題云云、顯屬錯誤、恐滋各界誤會、謹用備函奉達、至請予以更正、是荷、此頌撰安、中國國際貿易協會啓、二月二十七日、

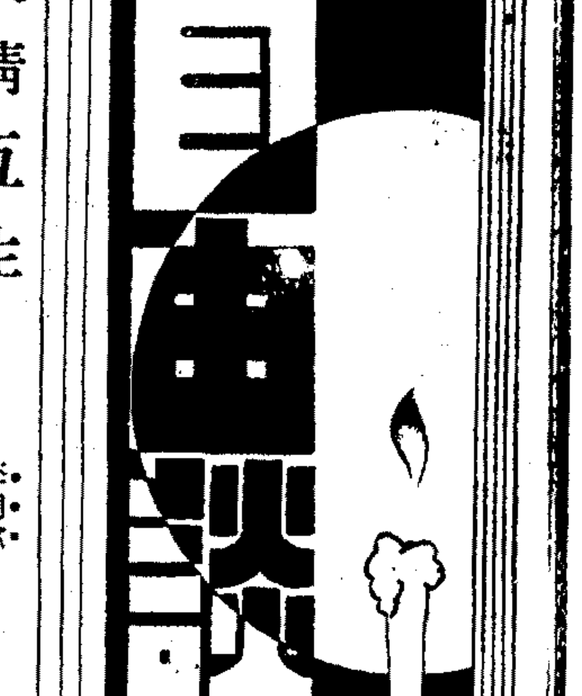

文情互生

李同愈

從前看金聖歎批的書、往往有「以文生情、以情生文」八個字、不甚明白其眞意。近年我學寫文章、往往寫到半路、文思自然從筆底下流出來、全篇意思、大半是執筆時所未想到的。有時寫小說、寫到一半、把原來計劃的故事的內容改變了、順着筆臨時創造出新的計劃來。因此原來準備寫一個惡人的到後來會寫成了一個好人、寫一個好人到後來卻變作了壞蛋。順着文字所發生的新的意境而發展故事、可使全篇故事天衣無縫而不露一絲裂痕。若按照了預定的計劃把人物寫下來、固然可以得到最大的成功、但須具有極深的修養、能把握住自己筆下的人物、不爲文字造成的新境界所移動、也就是把握了文字不使造成原定計劃以外的新境界。否則全篇都會現出生硬而不自然。這就是「文情互生」的作用。

因此、我們有時並不想寫什麽長的精彩的文章、只是想着一點意思任意寫去、也會寫成一篇相當好的東西。相同地、有時滿心以爲定要寫成一篇有價値的大作時、卻到半途拋棄了這殘稿而無法繼續。前者因爲自己的文字產生了新的情境(或情調)、而後者則僅有死的情境(或情調)而不能產生活的文字來。這也正是「文情互生」的作用。

從事於寫作修養的人、必須訓練自己的文字適合於自己預定的全篇意境(空氣)、由這意境引起「情」、而這「情」正所以幫助「文」之發展。「情文互生」而不出於自己預定的一篇文章的內容的範圍、是完成一篇好作品所必具的條件。可是談何容易呢！

小仲馬寫茶花女劇本的時候、忘記了這個可憐的女人是自己筆下所創造的人物、所以寫到茶花女死的時候他自己先哭了起來。日本女作家平林泰子、她一邊寫小說一邊哭、哭了再寫、寫了再哭。這只是隨手抓來的例證。我相信沒有一部文學的傑作不是在這種情形下寫了下來的。

作者對於自己創造的人物不感動、「文情互生」一條件是無法完成的。

心談

伢仃

每屆歲暮及新春這一段時間內、心裏常常掀起種種不同的變化。一方面、實在感覺日子過得太快、這樣的、會引起心深之懊惱的。一來自己的年紀增大了、人也漸漸的衰老了、事業是一無所成啊！可是一到立春之後、思想又是轉變了、心也好像活躍起來。到了這樣的時候、自已總喜歡對自已說：「過去的讓它一一滾蛋吧！未來的就該好好地振作一下子、努力！重新開始我的工作、不要浪費了寶貴的光陰又虛擲了僅有的生命啊！」

這麽樣說過之後、着實也有一個時候、自己是「專心誠意」、「埋頭埋腦」的去幹過些的、心也衝動過相當時候的。可是不久之後、漸漸地冷淡下來、直至鬆懈到懶洋洋的時候爲止。

現在雖然不能說是老、或怎樣的頹唐無聊、但卻非少年英俊、精神奕奕那個樣子了。

我想：這是我懶的緣故、不幸之悲哀、失敗的所在、被時代的巨輪輾壓於後面泥土之中的因由。由於我這種苟且偷閒的態度使我着實蒙受着不少的損失、只消事情一到來、在我感覺到了自已學識的淺薄、技能低劣、應用起來不夠的時候、心裏便那麽的懊悔呀、傷心呀、難受呀、惋惜呀。……但這有什麽用哩？

一切的事實使我慚愧。雖然本着良心說吧：我並不是一個怎樣無望的人、而且自己確實曾經艱難困苦地做過一些事情的。但這是如何渺小的啊。

前進吧、過去的祇算幾步開頭而已。前進吧、帶着我這顆曾經用血培養過了的心、默默地前進。

生命應該充滿着火的。我嫌惡我沒有火般光芒的生命之力量。然而我願此後實實在在的能夠做點事情。勇敢地把我一般的惡習克服、跟着世紀的巨輪滑進、滑進、直至生命達到了最後一口呼吸爲止。

滑進、直至生命達到了最後一滴鮮血爲止。

人類的生命永遠繼續不會中斷的、時間的行程永遠進展不會滯留的。是不息的進化之演進啊！

我想由鑽石取火而至發明了火柴、由油燈而至電燈、由跑路、坐船、而至汽車、火車、汽船、飛機；由洞穴、蘆舍而至高樓大厦、由生食而至熟食、雜食；由樹葉、麻、皮、而至紗綢綾緞；……這其間不知經過幾許的時間及犧牲了多少的生命才成功的。

這就是文化進步的產物、是人類珍貴經驗之積蓄及智慧之結晶。雖然這些的物質並不能爲一般大衆所享受的。

所以、我感覺是人都應該有致力於文化。我感覺工作的人們、才是眞正的文化的創造者。

我願我能夠這樣、人人這樣。

結算（下）

夏時

屋內有火盆、四老爺坐在搖椅上、正和他的女人在烤火。禮生一進門、照例喊一聲：

「四老爺！吃過飯麽？」聲音不自然。

四老爺眼皮向上略一翻、幾聲咳嗽、算是招呼。

禮生隨便在一個凳子上坐下。火爐放在脚下、兩眼直瞪着火盆內的火。

寂然無聲。禮生臉上烘烘然、話在喉內轉。特來算賬、不開口、不行；於是、定一定心、慢吞吞地着力把話從喉內逼出。

「老爺！算一算？」

「……」老爺眼皮又一翻。停一會、才把身子慢慢撑起、進了房。

他一手拿算盤、一手拿着簿、從房內拿到堂前方桌上。扭亮了燈、翻着簿、算盤打得答答響。

禮生望着翻白眼。算盤停了響、忽然、似乎平空飛來一個霹靂、老爺在喊：

「禮生！總結、你還欠十五塊！」

十五塊！禮生嚇一跳、直立起來、嚅囁地問：

「欠那麽多？」

「你說欠多少？這是有賬的哪。」老爺馬上現出不耐煩、接着咳嗽了幾聲。

「共借了十六吊錢、我做了十幾個工、還有蕪草一百捆、兩抵……」禮生自己在盤算。

「欠的租穀不算嗎？」老爺忙着補上這一句。

「欠租穀？幾時欠的？」禮生聲音在顫動。

「你不曉得麽？」老爺又咳嗽、指着簿、態度轉和緩。「告訴你吧！去年欠租穀兩石、今年豆租二斗一升、不錯罷？穀算四塊錢一石、一年息、總共九元六角；豆子連息一共算兩塊錢；滿結除下你的工錢和蕪草錢、便是……不會錯的。」

「去年的租穀、不是已經承認讓的嗎？那樣的年歲！」禮生忍着氣、語氣似懇求。

「有那樣容易的事、」一談就是兩石穀。」老爺反而冷笑着、復向搖椅上坐。

「豆租也是讓的！今年連豆種也沒有。」

「……」老爺瞪上眼、不做聲、鼻孔哼出來的、是冷笑。

「除掉這兩年。看欠多少？」語氣愈懇切。

「……」仍只有鼻孔內的冷笑。

「那塊地太壞了、年年要貼租、我不作。」禮生有點忍不住。

「不作那塊地麽？」老爺張開眼、望着他。態度仍安閒。

「不作！我沒有本錢貼。」禮生回答、決然。

「眞的不作嗎？」老爺仍從鼻孔內笑。

「不作！」

「也好！不作便連田地一概不要作！我的田地、好壞是搭配好了的、我就讓牠荒。」老爺站起來、挾起桌上的簿往房內走。

禮生氣得透不過氣、手脚都在抖。半響、才嚷出來：

「就一概不作吧！不作田地、看會餓死麽？」

他提着火爐、邊嚷、邊往外跑。

衝過黑暗、跨進了自己的屋。從房內、偷出一綫光、那是一盞青油燈、忽明忽暗搖曳着、女人在紡綿花。

「太惡了！看就會餓死麽？」他走進房、便往床上坐。臉孔豬肝似的、眼珠向下吊。他喘着氣、愈嚷愈高、好像哭。女人摸不着頭腦、望着他發怔。

「爲什麽？」

「媽的、太惡了、明年一定不作田！」禮生只顧自己嚷。女人似有些明白、站起來、移近他的身、再問。

「爲什麽、四老爺……」

「那老傢伙太惡、明年一定不作他的田！」禮生仍是嚷着氣。

「你瘋了麽？總是那樣牛一般的脾氣。不作田、去做什麽？只怪自己窮了」。女人的眼涙快要落下來。繼而、嗅到酒味、又加上：

「好好又要喝酒、醉成這樣」。

「誰喝醉了？」禮生轉眼釘住他的女人、女人太糊塗、不明白自己。「去年承認讓的租穀、今年又要加利算起來、你能忍受得住嗎？」

女人低下頭、眼淚向地下落。「只怪自己窮了、你能鬧得過他麽？」說完、索性走回紡綿花的凳子上、抽咽起來了。

「不鬧又怎樣？他是沒人心的。他只看到錢。」

「總不能不作田啥！」女人抽咽得更厲害。

禮生不再做聲、倒在床上、兩手蒙着頭。起初、他仍是氣拗地在憤怒中兜圈子、但後來氣喘畢竟漸漸平靜下來了。他那失去思索力的神經、便被他女人的哭聲提了醒來。不作田、去做什麽呢？於是他轉覺到前面只有一條遙遙無盡的黑暗的路、望不見太陽、望不見田莊、那裏充滿的只是流浪饑餓和死亡。他禁不住地嘆了一口氣、眼淚也自然跟着掉下來。

「我們怎麽辦呢？我們怎麽辦呢？」他像孩子似地瘋狂地喊。（完）

歷史小品漫談（七）

曹聚仁

這一段彈唱文、依照論語原意、把南方幾個隱者(接輿、長沮、桀溺)和孔門師弟們答的話、加油加醋敷衍開去；不獨是神情逼肖、成爲現代化；卽全文意境、也成爲現代化了。宋元以後的說書人說古事、小說家寫歷史小說、大都以敷衍法見長。茶坊中有遊說小姐吩咐梅香事、歷一月之久者、可謂極敷衍之能事。最近、在國聞週報十二卷第一、二、三期選載絕恐先生的論語譯文、亦用敷衍法、如譯「古者言之不出、恥躬之不逮也。」爲「古代的人不亂喊口號、駭怕他自已做不到。」、譯「君子周急不繼富」、爲「我寧自雪裏送炭、不肯肥肉上抹油！」都敷衍得很好。(「敷衍」本該作「推廣其義」講、今人誤用、乃作「媽虎應付」解。)

「隱括」、「敷衍」可說是粗枝大葉的工夫、再進一步、我來談一談另一種細膩工夫、卽所謂「演染法」。前人作抒情文字、描別離者甚多。江文通別賦、首段云：

「……是以行子腸斷、百感悽惻、風蕭蕭而異響、雲漫漫而奇色、舟凝滯於水濱、車逶遲於山側、櫂容與而詎前、馬寒鳴而不息！……居人愁臥、怳若有亡、日下壁而沉彩、月上軒而飛光……」

以下接寫富貴別、任俠別、從軍別、絕國別、伉儷別、方外別、狹邪別、乃分段描述。這個題材、一到北宋詞人柳永手裏、又別開新面了。他用各種手法寫離別之情、而各各不相同、如雨霖鈴：

「寒蟬凄切、對長亭晚、驟雨初歇。都門帳飲無緒、留戀處、蘭舟催發。執手相看淚眼、竟無語凝咽。……多情自古傷離別；更那堪冷落淸秋節！今宵酒醒何處？楊柳岸、曉風殘月！……」

絕不用故事來推砌、渲染出一個外景來構成一幅心理的圖畫、決非江文通那樣粗疎手法所能寫的。後來到了北曲作家手裏、那更不相同了。如董解元西廂記長亭送別一折：

「……雨兒乍歇、向晚風如凜冽、那聞得衰柳蟬鳴悽切！未知今日別後、何時重見也？衫袖上、盈盈搵淚不絕、幽恨眉峰暗結、好難割捨、縱有千種風情何處說；莫道男兒心如鐵、君不見滿川紅葉、盡是離人眼中血！……衰草淒淒一徑通、丹楓索索滿林紅。平生蹤跡無定著、如斷蓬、聽寒鴻啞啞的飛過暮雲重。憶得枕鴛衾鳳、今宵管半壁兒沒用。觸目悽涼千萬種；見滴流流的紅葉、淅零零的微雨、率刺刺的西風！驢鞭半裊、吟肩雙聳、休問離愁輕重、向個馬兒上、馱也馱不動！」

嚮晚（九）

屈軼

「沒有什麽、沒有什麽。」胡一元一屁股坐在靠入門那邊一張沙發椅上。「老朋友、也得常常碰碰頭呀！開個房間洗個澡、趁便又得談一談天哪！」

旣然是沒有什麽事、來此不過白嚼蛆。二個人卻不曾預備這一套、便也不免有點茫然了。嘴上擱着很乾燥的笑。隨便向屋子四面看去。於是誰都注意到站在桌角那個大肚子、身白紡綢短衫褲、燦燦地裹紮着的大肚子。——

「哦！」胡一元重又站了起來。介紹開始了。「這一位、是我遠房娘舅。是個師長資格。——而這位呢、哦！是我日本時代同學、在東亞預備大學裏同學。新文學家、——這位、嘜、我的娘舅、你別瞧他人矮腿短、卻是個步行全國的好漢呀！眞是難得、難得。」

「哈哈哈」跟着這介紹詞而發出來的、是相互間表示「精誠團結」的一聲哄笑。「哈哈哈！」於是、房間裏又鬧辯來了。雪流似的白光、摺閃在各人底眼前。相互間又換了個會心的微笑。——實行「幽默」起來了。然而不久、這新文學家終於打破了「幽默」、向大肚子打了個揖；

「貴師是屬於那一軍的？」且還和藹地問。

大肚子像給堵住了嘴、再也回不上來；在杌隉不安中、儘把肚子像地球儀似地轉、轉着、轉着、「不、不、不、不、」擊鼓似的聲音也一聲二聲地漏了出來。

申報
國貨週刊
第一〇五期（每逢星期四出版）

國貨週刊廣告刊例

▲長行計八十二字高爲一行每行每次收費二元十五行起碼

▲短行計四十字高爲一行每行每次收費一元三十行起碼

▲本刊每星期四出版

國貨工廠欄

上海民生紡織公司出品
羊毛呢絨　製服呢　各色布疋　鴛鴦毯　羊毛毯　軍用毯
廠址華倫路　批發所山西路二五五弄十四號　電話九〇七二一

民用國貨第一商店經售
開設在上海法租界大馬路四二五號
上海民生紡織公司出品　各種呢絨布疋　各種棉毛毯子　定做各式服裝
電話八四六五二

民用國貨第二商店經售
開設在上海老西門肇嘉路口八一一〇號
上海民生紡織公司出品　各種呢絨布疋　各種棉毛毯子　定做各式服裝

中國人買中國貨請到▼
上海南京路大陸商場
中國國貨公司
二周紀念大廉價　祇餘今明二天
綢緞部特設狂賤場　春裝衣料每尺自一角起
本公司編印之貨名彙錄業已出版歡迎函索
電話（九二三八五）五線轉接各部

貢獻話

民衆教育與國貨

耘蓀

在二十年前，似乎還沒有民衆教育這個名詞，而提倡國貨的聲浪，却早甚囂塵上耳熟能詳了；都會的民衆教育，建設比較先一些，然而所收的實效，並未見到顯著的進步，互惠於失學的羣衆，也覺微乎其微，我以爲病在「好高騖遠」四個字，假使勤求實際工作，辦理民衆教育者，絕不會感到如今日的沈悶例。

民衆教育館，現在已普遍到每個縣城和比較興盛的市集了，但是一踏到這些所在，只看見幾份日報，幾種雜誌，植物標本，和通常的幾色禽獸昆虫，以及一些生理的模型，其餘呢，再也尋不到什麼了：這些陳設，成了民教館的刻版文章，成了辦民教事業者天經地義了，年年如此，歲歲這般，民衆教育的範圍，好像也給教育部編審過的教本一樣；我不是說動植物標本，生理模型等，不配給民衆做增長常識的資料，却以爲過於呆板，不是進取民族應有的表現；供職民教館的先生們！不要把它當着吃飯睡覺的傢伙，它是完成優良民族性的利器！民教事業，要當它是一種運動看待，在抽烟閒話之餘，多留辦公室，用的腦筋轉些念頭，何者應興，何者應廢，我們常見到許多民教館，把堂堂的辦公室，認爲少數供職人員的俱樂部，絲絃管竹，嘉與清歌漫唱，形同一所「養老院」；當它教育局直轄下的一座小衙門，辦公，休息，神氣活現。

我希望教育當局，把每所民教館，增設一間「國貨陳列室」，精選地方出產，指導觀衆別識商標，年深日久，地方男女老幼，認清了一邑的產品，把它推銷到隣縣去，隣縣的土產，輸運到本邑來，這樣川流不息的陳設，國人對國貨的印象，自必日深一日；大家知道舉辦國貨展覽會，要專設會所，要專雇人員，而且爲時頗暫，不是每一個小縣財力可及的；今年是學生國貨年，說句老實話，光臨民教館的觀衆，當然以教育界人士及學生爲多，不妨先就教育用品陳設，其次兼及家庭日用服飾飲食；建築民衆認識國貨心理，似乎比較灌輸其他常識來得迫切呢；不枉費政府公帑，藉此增厚民族經濟陣線，我們不要「好高騖遠」罷！脚踏實地的來做罷。

談談課本問題

鑫泉

在學校裏和學生接觸機會最多的，當然要推到書本；因爲不計上課的時候，和課餘的，自習，差不多總離不開的，從此可以知道書本和一般學生關係的密切了。可是話就在此，目今各大書局供給學生們用的課本，十分之九都是用洋貨紙張印刷；在學生國貨年中，學生覺讀那洋紙印成的書籍，豈不是一件矛盾透頂的事？可是要在現代一般書坊裏找一冊國貨紙張印成的課本，那麼除了舊式綫裝的四書五經等外，可以說得「簡直沒有。」倘若學校把四書五經來作課本，當然是勢所不能；如此豈非弄成僵勢，要讀書祇有洋紙印成的課本，若因不用洋貨而情願輟學，未免因噎廢食，似覺太笨拙了。

實在，這問題的解決，祇要幾家供給課本的書局，改用國產紙張印刷就是啦！不過一般書局對於春季所用的書籍，大多早已印就，若欲改用國產紙張印刷，一時爲成本關係，又屬勢難照辦。因此，這問題就覺得難於解決了。可是我們不應該因其「難」，而聽其自然。

「學生國貨年」已在過去的不久開始啦！我們當然希望它今年能有良好的成績，在國貨年中佔着最光榮的一頁。因此樂意把這個課本問題提出，和各位書局經理，校長先生討論一個適當辦法；使一般學生在這國貨年中，達到「凡屬學生不用洋貨」的目的。

國貨調查以後

江滄

墨水	國貨	民生32%　大華27%　其他2%	共61%
	非國貨	華脫門20%　卜德14%　派克3%　其他2%	共39%
筆	國貨鉛筆	大華75%	
	非國貨鉛筆	25%	
	國貨自來水鋼筆	博士12%　關勒民9%　其他8%	共29%
	非國貨自來水鋼筆	派克35%　康克令20%　其他16%	共71%
紙（包括練習簿，信紙信封，稿紙等等）	國貨	30%	
	非國貨	70%	

在我們五百個人的中學校中，我費了三天工夫，跑遍了教室宿舍，做了個上面的調查報告，這次我只取紙，墨水，筆，三項做範圍，目的是要知道我們的學生國貨年中，這最重要的「文房三寶」，現在已走到了何種地步，也就是我們學生能排斥非國貨的「文房三寶」，現在已有何成績。我的調查雖然不能十分眞確，又因爲篇幅關係不能分得仔細，不過，我深信這不能不算是學生國貨年開端的一個縮影。

我很欣幸，國貨鉛筆在鉛筆中佔了75%，墨水又佔了61%。同時我也懷疑了，舶來品的自來水筆在牠們之間，竟佔了71%的地位，固然，一大部分是以前買的，但在學生國貨年中，我們不得不認爲這是一個很大的黑點。國貨紙張有30%，我以爲是太少，國貨紙張產量，雖然大家知道少的，但是宣告售罄的消息，到底是沒有，所以我希望牠的百分比，漸漸地能居於舶來品之上。

現在讓我們來算一算平均數，很簡單的，我們求出國貨居40%，舶來品居51%，我曾想過：這相差的2%，甚至整個的51%，就是我們學生國貨年的弱點，由這個弱點，一個國家會起一個很危險的貧血症。

總之，學生國貨年的一副担子是重的，這副担子是需要全部的人來負起來

學生國貨年的學生

巴玲

「提倡國貨，固然無分男女，可是學生們的責任，却尤其來得重大。所以，提倡國貨，先要從學生做起。」這幾句話，是我時常和人談起的。

爲什麼提倡國貨，先要從學生做起呢？因爲學生是社會的中堅，國家的柱石，他的智識是豐富的，他的心地是純潔的，他的情感是熱烈的，他的行動是勇敢的，社會國家之所期望於學生者，也是非常懇切，提倡國貨，如果能委諸青年學生，我想：一定能有相當的成績表現出來。

去年是各團體公定的婦女國貨年，她們努力的結果，雖然不能使我們十分滿意，可是，其宣傳吶喊的功勞，以及把入超的數目字，在無形之間，減少下來，這是不可磨滅的，有人說：「婦女的能力，終究不及男子，所以成績到底不能有顯著的表現。」不過，男子的能力，究竟比婦女高了多少，或是婦女們的能力，是不是眞的不及男子，這不但是個教育上的問題，而且是一個男女間的大問題，這裏可置諸不論。同時，在另一方面看來，今年是各團體公定的學生國貨年，學生的成份中間，雖然也有女學生參加其間，而男學生到底佔了絕對的多數，所以，今年的學生國貨年的成績怎樣？大可當作男子能力是否高於婦女的試金石。

可愛的青年學生們呀，你們的偉大的使命，從今天起要開始担負起來了！我很希望你們勇敢的接受下來，要有一個「提倡國貨，非我莫屬」的決心，不論衣呀，食呀，用呀……等等，都要揀國貨的購買，萬萬不能再馬虎下去了，要知道學生是社會的表率，學生而不能切實的服用國貨，那末，人之好善，誰不如我，一般人自然而然也能夠轉變其觀念了，這個移風易俗的大效果，眞要歸功於可愛可敬的青年學生了。

好，今年是學生國貨年，讓學生們來幹一下吧！我在這裏，先預祝學生國貨年的成功。

一週間國貨新訊

▲外交部爲推廣南洋國貨貿易、及改善僑胞生活起見、特派陳濤圃、梁宇皋、鄭業三君赴南洋考察、陳君等特函致中華國貨產銷聯合公司常委鄔志豪君、徵詢各廠商意見、鄔君復函、表示六點、㈠設置商務官、㈡闢國貨陳列館、㈢組國貨推銷機關、㈣南洋各埠設立銀行、㈤敷設航運、㈥海內外互相考察、

▲無錫絲業鉅子薛壽萱、因鑒於我國絲業衰落、輸出不振、定日內出發、考察美法德日諸國絲業、以資借鏡、預定八個月回國、

▲申新紡織公司總經理榮宗敬氏、以日本紡織業發達、足資借鏡、特派惠志道、鄒汝垂二君赴日考察、

▲國際貿易局定今日（二十八）下午三時召集本市三十餘家織廠家、討論國產漂布推銷南洋之辦法、

▲中華國產廠商聯合會前發起之國貨運動助振大會、現已呈請黨政機關備案、並商借蓬萊市場空地爲會址、預定三月十五日正式開幕、

▲中國國貨工廠協會發起之無錫國展、今已覓定公園路國貨商場舊址爲會場、定明日（一日）舉行開幕禮、會期約定三星期、

▲實業部爲提倡國貨起見、重行規定國貨展覽品免稅及減稅辦法、惟證單應向部領、昨已咨達上海市政府查照、

▲機聯會特委會於二十三日開首次會、先研究汽機管理章程內容、並公推蔡聲白等爲召集人、

▲紹興國展會本定三月一日開幕、因佈置不及、延期三月五日、到已登記者有五十餘家、又安徽省蕪屯路沿綫物品展覽會、不日亦將開幕、循該路沿綫推進、

美味觀音粉

鮮味最強的科學調味品！

味生

中國化學工業社出品

全國各埠均有出售

（敬185）

學生國貨年我的計劃

全甫

過了婦女國貨年，便是挨到我們學生國貨年了。有人會想，學生們所用的外國貨，有限得很，講到讀的書，那麼如果只有外國出版，也不得不買牠，何必定名爲學生國貨年呢？我以爲學生是中國的主人翁，將來的一舉一動，對於國家的興亡，有很大的關係，如果在現在的求學時代，對於國貨，有一種認識，那麼將來中國的民族工業，也許更可以振興，爲了這緣故，我就寫這篇計劃

一、從本身做去　現在一般提倡國貨的人，穿着外國貨，到處勸人用國貨，你想，這種顧言不顧行的人，怎能夠做這工作呢？從本身做去，除了本身可以提倡國貨外，又可以改革社會用洋貨的劣習慣，如果經理穿國貨衣，戴國貨帽，那麼職員也不得不用國貨品了。

二、介紹國貨品　除了本身服用國貨外，還要向不知道有國貨代用品的人介紹。好像你看見你的朋友用外國貨鋼筆，你就應該很恭敬的對他說：老兄，中國貨的關勒銘和新民鋼筆，確和外國出品的差不多，價錢也不貴，中國國貨公司有得買。」那麼，在無形中，你幫助國貨的振興了。

三、參觀國貨工廠　今年我希望乘空暇時，多參觀國貨工廠。一、可以認識國貨界的生活，二可以增進我的智識。這意義是很大的。

四、多讀關於國貨的書　我預備多買點各地民族國貨工業狀況的書，和海關國貨洋貨進出口統計的時候，前者使我明瞭實況，後者使我知道國貨運動的成敗。因此，我就將許多感想，寫成文章了。

上面四點是我個人計劃，我希望同學們合作起來，做一個有實力的工作。我還希望自己不要虎首蛇尾，沒有恒心幹下去。那麼在今年的最末一天，在我自己的日記簿裏，記着：「今年雖依然故我，然國貨工作，稍有成就，參觀工廠已達十四廠，承各廠熱心指導，得益不少。國貨討論會成立已數月，結果甚好，各會員努力合作工作，贊助者頗衆，然進行方針，有待於明年也。」那時，我該多麼快樂呀！

「富貴白頭」

彌高

「有資財樂享富貴，有賢妻白頭偕老。」這當然是人生無上的幸福，人們終日奔波忙碌，也無非是爲了這樣的目的而已。

在現在這國家多難社會不寧的時候，有幾個人能夠享到這樣美滿的幸福呢？大部分人還不是在磨難中夭折以死嗎？

就像我國實業界聞人項松茂先生，他本來有一個快樂的家庭，然而他却在「一二八」滬變的時候被敵慘害了！但是項先生雖然沒有享到「富貴白頭」的幸福，他的死却是爲國而死—爲數人而死，這種犧牲精神實在偉大！他的芳名更可以永垂千古；無怪今年舉行項氏殉難三週紀念的時候參加的人都感動得墮淚了。

五洲固本皂藥廠有一種極品香皂，名字就定爲「富貴白頭皂」，我想這名字是包含着深刻的意義的，這意義是暗示：提倡國貨，就能富國裕民，如果人人都能購用國貨，那麼利權不再外溢，社會的經濟穩定，人們也都有享受美滿幸福的機會了。

最後我說：「願國人都能一致提倡國貨，願提倡國貨的國人都能富貴白頭」

白雪

是美容底領域裏新闢的一條捷徑

敷用一日　肌膚白嫩

敷用三日　光潔去斑

敷用五日　豐采煥發

其所表現的優異成績・常令人刮目相視・

永和實業公司出品

發行所　上海老北門

門市部　江西路五馬路口

體育新聞

星光	六次	五	〇	一	十六	十六	十
俄軍	九次	四	一	四	四五	三十	九
卡薩	九次	四	一	四	二三	四三	九
辣斐	七次	四	〇	三	三五	二十	八
光陸	八次	二	二	四	二五	二七	六
工華	八次	二	〇	六	十五	四五	四
華捕	八次	一	〇	七	十一	六九	二
英美烟	七次	〇	〇	七	九	三一	〇

本季江大籃球賽 三月六日開幕

秩序排定公布

江大第八屆籃球常留委員會、於本月二十五日、在四川路青年會會議、出席者俞杰・吳世傑・董小培(姜瑞南代)、議決各案如下、

▲議決事項

㈠男女比賽均採單循環制、

㈡每次比賽勝隊得二分、負隊零分、如遇二隊以上總分相等時、再賽一次、以決定錦標、其方法日期地點裁判等項、由委員會決定之、

㈢男子用一九三四—三五年規則、女子用全國體育協進會審定之女子籃球規則、

㈣裁判員由主隊聘請、惟須得客隊同意、

㈤如遇天雨、場地不適用、或萬不得已時、得改期補賽、或另借公共地點比賽、此種情形、須由主隊負責、通知客隊、及委員會、並徵得同意、(補賽須於四月一號前完畢)、

㈥如逾訂定比賽時間十五分鐘、不出場比賽者、作棄權論、惟確係於途中發出不測、而致延誤者、不在此例、

㈦球員名單、須於三月六號前寄交眞茹暨南大學俞杰、

㈧每次比賽時間、女子下午二時半起、男子三時半起、

▲比賽秩序

三月六日(星期三) 持志在光華

三月九日(星期六) 金陵在暨南 中央在持志

三月十一日(星期一) 金陵在持志 中央在暨南

三月十六日(星期六) 中央在金陵 持志在復旦 光華在暨南

三月十九日(星期二) 復旦在光華

三月廿三日(星期六) 復旦在金陵 光華在中央

三月廿五日(星期一) 持志在暨南 復旦在中央

三月三十日(星期六) 光華在金陵 暨南在復旦

十二屆世運地點 明日舉行投票

明年柏林大會 足球節目通過

(哈瓦斯社二十六日瑞京城電)夏林匹克運動會國際委員會、將於本星期五日舉行全體會議、投票決定一九四〇年萬國運動會之開會地點、明日及星期四日、意大利・日本・芬蘭三國、分別提出以各該國首都爲一九四〇年萬國運動會之候選地點、本日國際委員會全體會議中、由德國代表報告明年柏林萬國運動會之一切籌備情形、明年萬國運動會、除歷屆所有節目外、加入足球比賽一項、按最近國際足球協會、允許將足球比賽列入亞林匹克節目、但附帶一條件、即與賽之球隊、應以絕對不受薪給報酬者爲限云、

(日聯社澳斯洛電二十六日)一九四〇年第十二屆亞林匹克大會開會地點、將於委員會最後日即三月一日決定、

(日聯社澳斯洛電二十六日)夏林匹克開會地點、現有日意芬三國相爭、形勢混沌、不許預斷、然綜合各方面之情報、日本可望獲得之票數共二十二、即美・德・巴西・坎拿大・捷克・葡萄牙・澳洲・瑞典・印度・墨西哥等、尙有阿根廷・中國・智利・秘魯・古巴・希臘・比利時・及中美諸國態度不明、如此等諸國投票日本、則日本占絕對多數、

西聯足球 各組聯賽近狀

—優游升甲組第三席—

西聯足球會、各組聯賽、近狀如下、甲組中優游已躍升第三席、與西捕只差一分耳、

▲甲組

隊名	已賽	勝	和	負	勝球	負球	得分
東華	九次	九	〇	〇	四三	十	十八
西捕	十一	七	一	三	三九	三十	十五
優游	十一	七	〇	四	三九	二五	十四
英尼斯	十三	六	二	五	四五	二九	十四
猶太	十三	六	二	五	四一	四五	十四
法商	十次	五	〇	五	三八	三五	十
臘克斯	十次	四	〇	六	三五	四二	八
西商	十三	三	二	八	三十	四七	八
沙谷爾	十四	一	一	十二	二五	七二	三

▲乙組

隊名	已賽	勝	和	負	勝球	負球	得分
葡萄牙	八次	七	一	〇	四五	十四	十五
優游	九次	七	〇	二	十七	七	十四
英尼斯	八次	六	一	一	四十	十一	十三
英海軍	九次	五	一	三	四二	二六	十一
聖芳濟	八次	四	〇	四	二八	二〇	八
臘克斯	九次	三	二	四	二三	三一	八
西捕	七次	三	〇	四	二三	二一	六
約翰	九次	三	〇	六	二二	三六	六
西商	八次	一	一	六	十七	三一	三
伊令	九次	〇	〇	九	十二	七十	〇

▲丙組

隊名	已賽	勝	和	負	勝球	負球	得分
沙谷爾	七次	五	一	一	三一	四	十一
測量隊	七次	五	一	一	三二	十七	十一
青華	七次	五	〇	二	十七	八	十
東華	四次	三	〇	一	二一	八	六
震旦	六次	二	一	三	十七	二二	五
軍醫	八次	二	一	五	十九	二七	五
法商	五次	二	〇	三	十三	十七	四
嶺南	四次	一	一	二	十	十四	三
薩佛	八次	〇	一	七	十	五三	一

▲丁組

隊名	已賽	勝	和	負	勝球	負球	得分
俄軍	七次	六	〇	一	二七	九	十二
法陸軍	九次	五	二	二	三六	十九	十二
華捕	七次	五	〇	二	十九	十六	十
救火會	九次	五	〇	四	四一	二八	十
東光	七次	三	三	一	十八	十三	九
阿開廷	八次	四	〇	四	二五	十六	八
特捕	九次	三	一	五	三十	二八	七
初級	九次	三	一	五	二一	三十	七
猶太	九次	二	一	六	十四	三八	五
考培克	八次	一	〇	七	八	二九	二

▲戊組

隊名	已賽	勝	和	負	勝球	負球	得分
聚芳濟	十次	九	〇	一	四六	十一	十八
阿脫隆	九次	七	一	一	四八	十三	十五
同文	九次	六	一	二	四八	十九	十三
亞細亞	十次	六	〇	四	四一	二六	十二

平市越野賽跑

牛羣志得高級組冠軍 羅慶隆後勁不足落選

(北平通信)北平全市越野賽跑、連日由社會局公安局、等各方面籌備、業已就緒、二十四日上午十時正式舉行、參加比賽之各方選手、八時前後、即先後齊集天安門前、名人所着運動衣、因係隨便、有着絨球衣者、有穿褲叉者、至不一律、有着背心者、有穿燈籠褲者、九時三刻社會局局長到塲、與各健兒握手周旋、各方面參加人及參觀者、亦先後到塲、共約五百餘人、先由李洲將競賽規則報告一次、各方面即開始拍照、十時點名、由司令員王振生鳴槍、各選手、即開始賽跑、

各選手聞槍後、一齊開步、計高級組向東進南池子、中級組向西進南長街、分道揚鑣、沿途觀衆、人山人海、掌聲四起、經過各地、頓成緊張氣象、十時三十分、中級組已跑出西安門、過西四牌樓、至護國寺街口外時、忽然高級組隊、由護國寺街內衝出、爲首一員大將、乃係三十二軍牛羣志、全隊隨之、陸續跑到、

兩組在路上、偶然相遇、各選手爭先恐後、互相角逐、至西直門、臨時斷絕交通、十時四十分、各選手正在路上汗流夾背氣喘噓噓之際、清華健將羅慶隆・陡然自後衝上、一踴而過、同時清華助威汽車、亦已開到、大呼「阿羅！快點」、羅慶隆一面點頭、一面加勁、飛馳先登、出西直門約數十步、高級組改道折北行、一直撲奔淸華園、中級組向西行、拚命適進、匯文何純渤、怒目咬牙、首先到達農事試驗塲終點、費時約三十二分十二秒、育英費景天、第二到達、計中級組先後到達終點者、三十二人、中途退出三名、

至於高級組方面、出西直門折向北行後、仍由三十二軍牛羣志爲開路先鋒、當將至海甸時、牛羣志、如猛虎出柙、衝出甚遠、僅費時一小時零十分、即到達終點、淸華劉慶齡第二到達終點、羅慶隆因步履雖快、氣力不佳、中途落後、居第十九名、誠可惜也、玆將高中兩組前二十名姓名列下、

▲高級組 ㈠牛羣志(三十二軍)㈡劉慶齡(淸華)㈢趙淸海(三十二軍)㈣張林(高射砲隊)㈤柴森林(師大)㈥趙新(三十二軍)㈦張存棠(同上)㈧趙福先(同上)㈨白慶祥(高射砲隊)㈩劉凱明(三十二軍)⑪孫國徽(三十二軍)⑫李金福(三十二軍)⑬王萬斉(三十二軍)⑭石福亨(三十二軍)⑮郭朝松(三十二軍)⑯李錫泰(三十二軍)⑰沈月波(高射砲隊)⑱李恒由(輔大)⑲羅慶隆(淸華)⑳南永昌(三十二軍)

▲中級組 (一)何純渤(滙文)(二)費景天(育英)(三)姚貽校(育英)(四)吳希良(育華)(五)白鳳相(弘達)(六)張佩坤(崇德)(七)梁紹增(崇德)(八)馬紹激(育英)(九)安占元(育華)(十)朋啓鏞(崇德)(十一)黃偉齊(崇德)(十二)汪景岳(崇德)(十三)韓樹山(崇德)(十四)劉增壽(育英)(十五)嚴東生(崇德)(十六)蘇應寬(崇德)(十七)張榮滸(弘達)(十八)馮秀巖(滙文)(十九)王焚堯(弘達)(二十)吳景彬(滙文)

上海籃球會委員會決議 青年取消比賽資格

▲懲戒行兇毆傷羣毅球員

上海籃球會委員會於昨晚六時在協進會辦公處開會討論會事、議決兩案件如下、

㈠二十四日青年對羣毅比賽時、青年球員及塲外隊員、進塲動武、毆傷羣毅球員、事屬惡意行兇事件、非嚴厲處置、不足以維運動精神、議決取消青年隊在本季內比賽資格、

㈡國華隊用已註册他隊球員加入比賽、違背會章第七條規定、議決取消該球員在下屆季內比賽資格、並判罰該比賽國華作棄權論、天行以二對〇獲勝、

▲昨賽結果

隊名	組別	上半時	結果
精武勝新光	乙三	十六對十四	四〇對廿一
浦光勝東方	乙四	十二對十二	三六對廿一
中青勝羅浮	乙五	廿一對十一	三三對三二
銀星勝黑猫	乙六	二〇對十四	四〇對廿二

▲今晚秩序

藥光對留雲	乙六	六時三十分	陳劭
衣隊對澄濟	乙三	七時二十分	張彼得
天行對商工	乙四	八時十分	樂秀榮
樂施對南光	乙二	九時正	陸翔千

(註)㈠虹隊青年改在三月四日舉行、㈡復中圖進定三月三日補賽、

優游盃籃球賽 舊會員均仍參加

▲時間關係不再擴充

本屆優游盃籃球、自開始徵求舊會員以來、業已期滿、計七屆各會員均仍參加、故對本年欲求參加之各隊、未能如命、實抱遺憾、本屆本擬擴充、惟以時間關係、不克如願、現已定於三月六日開始競賽、秩序單正在編排、至裁判員則仍請上海中華裁判會諸君担任、

西靑排球今晚秩序

江灣對西靑甲 甲組 六時三刻

俄軍甲對海靑甲 甲組 七時半

復旦越野隊計劃遊閩

復旦大學越野隊、實力雄厚、名手輩出、自去歲膺江南各大學盟主役、更苦練不已、頃悉該隊爲普及越野運動起見、擬假春假之間、遠征閩省、藉使閩省人士、一新耳目、當玆春寒料峭、該隊隊員奔馳翔暖道上、

三靑籃球隊來函

主筆先生台鑒、逕啓者、敝隊於一月二十五日下午五時三刻、與靑中隊作中靑籃球會學三組錦標賽、敝隊以四十四對三十八獲勝、乃閱報載、「現靑中隊向三靑隊員提出抗議」一節、閱之不勝駭異、查敝隊並未有未註册球員出戰、且敝隊隊員、亦未曾參加上海籃球會、及西靑會乙組、該日比賽、敝隊除原有人員外、二十二號隊員盛志培、確亦係註册(有照片可證)、今該隊担詞虛造事實、三靑隊決不承認不公平之判決、(下略)江灣育靑中學三靑籃球隊、

教育消息

東北文化沒落途中 遼吉奴化教育近狀

▲大連設立實業學校因無經費難期實現

▲吉林經費愈窘校舍傾倒又有五校合併

(東北社)東北教育、由於日人不斷的文化侵略、致使日趨於沒落途中、故當前東北青年、除有失學之痛苦外、即遭日本麻醉教育之害、因受其一番奴化訓練後即將拯救我祖國之志願、及對祖國印像漸次淡沒、東北青年前途、際玆環境中、實屬危險、亦實堪痛心之事也、玆將最近遼吉兩省教育近狀、分誌如次、

遼寧

㈠(鳳城縣訊)鳳城教育分會、正會長孫曉林因恐日迫令施行奴化教育過甚、殊違良心、前即提出辭職之一途、已由該僞縣署指令副會長袁慶和暫代、惟該會正副會長任期行將屆滿、該僞縣署即以此理由、請准僞奉天教育總會提前選舉正副二會長、現該分會已通知鳳城縣境內各學校校長教育等、屆期須莅塲投票云、㈡鳳城縣僞教育局長何芹塘、現以寒假期滿、開學在即、爲媚日表示努力推行奴化教育計、特假縣立四小校址、召集各縣區村私立學校校長、開教育會議、現該僞教育局正在積極籌備、而各校校長已紛紛報到、屆開會期、並請日參事官指導訓話云、㈢大連市日本當局、爲攏絡東北人心、並施行奴化教育計、擬在大連設立第二實業學校、建築費爲十五萬元、日方用惠而不費之政策、勒令大連市三商會籌集、該三商會分別開會協議、因十五萬元欵額過鉅、婉辭推卻、因此大連市長責難該會等對於公益事不熱心、不能獎勵教育事業、故連日來、各商會之董事會長聯席會議、及市議員會議、以大連爲何急令商會方面負擔如此鉅欵、且有急不容緩之非宜措置、結果終不通過承認籌集經費云、

吉林

㈠(吉林訊)吉林省僞教廳張小齋、自僞新省制實施以後、即遵照日方命令、將所屬各中等學校、原定之校名、即以前各校之第幾校字樣廢去、實行新制度、一律在學校上冠以地名、藉資識別、而昭劃一、該僞廳頃已將各省立男女中等學校校名、分別更易完竣、計前省立第一師範、改爲吉林省立師範、前吉林省立第一工科、改爲吉林省立工科中學校、前吉林省立第二師範、改吉林省長春師範、前吉林省女子師範、改吉林省立吉林女子兩級中學校、前吉林省立第一中學、改吉林省立吉林初級中學、前吉林省立第二中學、改吉林省立長春初級中學、前吉林省立第五中學、改吉林省立吉林初級女子中學校、㈡吉省城東局子、省立吉林師範學校、(第一師範)現以該校原有校舍、因年久失修、多半傾圮、勢難支持、長此以往、恐生危險、且僞教廳亦因經費艱窘、不能撥欵建修、擬將全校遷移至德勝門外警務廳舊址、免生不測之危險、刻已着手籌備遷移事宜、以便早日開學、於此僞教育當局經費艱窘、並以學子生命爲兒戲可見一斑、㈢吉林省城北大街市立中學校、因經費支絀關係、已由僞市政籌備處、呈准僞省署接收辦理、該僞署當予接收、在接收後、擬將該校與省立之四個經費支絀中學校合併爲一、改稱爲吉林省立吉林初級中學校、至校長人選、已內定爲施行奴化教育之日本功臣漢奸趙鴻鈞充任校長、而爲日本推行文化侵略之工具、聞該項校長職日內即可發表云、

蘇省校經費將發半月

江蘇省立鄉村師範及省立小學二月份上半月經費、(職業校與社教機關及師範校則爲一月份下半月、中學則爲一月份上半月)、前由教費管理處發出通知後、約於本月二十八日到期、可向銀行支欵、(因書面塡二十八日到期)鄉師及小學二月份下半月、一月下半月經費之發欵通知書(其餘爲二月上半月、一月下半月照前類推)已經二十五日之稽核會簽字、惟現在庫無存欵、約至三月間始可發寄各校云、

陝省教費仍維原案

陝西省教育補助費三十萬零八千三百三十三元、向由省營鹽稅項下撥付、現由財政部收回、設局經征、關於省辦時代專案規定、由稅欵撥付之省教育專欵、仍依專案照撥、事關補助地方教育、仍照支用補助費三十萬零八千三百三十三元、並經中央政治會議決議通過、現已由國府分令行政院與監察院及主計處照辦、

波使夫人將入京講演

▲三月六日在金女大

中波文化協會、對於兩國文化溝通之推進計畫、本有公開學術講演一項、茲聞此次已會同金陵女子文理學院敦請駐華波蘭公使魏登濤夫人、於三月六日(星期三)下午五時、在該女院大禮堂講演「波蘭歷史上有地位之女子」一題、魏夫人在華日久、與吾國人士往還已久、故深好中國美術戲曲、且對於文學藝術造詣既深、並於女子教育尤感興趣、此次講演必多精彩、可供中國新時代女性之參考云、

行政院 本日會議兒童年辦法

內政兩部將兒童年實施辦法、會呈行政院後、政院以此事須由內敎實三部會同審查、中央宣傳委員會及中央民衆指委會、亦須參加討論、已分別召集各部會、今日(二十八日)在院中開會討論云、

蘇省羅浮童子軍 入伍標準及訓練原則

江蘇全省幼童軍及羅浮童子軍事業討論會、各項議案、均已討論完畢、關於羅浮童軍入伍標準及訓練原則、規定如下、

▲入伍標準 正式團員須高級童子軍年滿十八歲而修畢專科五種以上、經考試合格者、或預備團員考試及格者、預備團員須高級童軍十七歲以上未滿十八歲者、或十八歲以上對童軍有特殊興趣者、

▲訓練原則 ㈠領導兒童訓練童子軍及幼童軍幫助貧苦失學兒童等、㈡軍事常識軍事訓練戰地服務等、㈢消防救護公共衛生家庭工作及社會救濟事業等、㈣注重習詞規律及新生活的實踐、㈤旅行露營運動游泳國術騎射健身操等、㈥駕駛汽車飛車無綫電傳訊等、㈦警探學術如警察偵探等、㈧自然現象如動植礦物氣象氣候等、㈨公民訓練國內外大事政治經濟狀況、㈩個人自修看書閱報日記等、

▲服裝式樣 服裝式樣顏色及用品質料完全與童子軍相同、惟帽用小邊、領巾或領帶採用綠色、至徽章式樣須通函各縣徵求圖案、然後決定、

▲幼童誓詞 幼童誓詞規律銘言業經規定、(誓詞)爲我願意一做忠誠的國民、二遵守幼童軍規律、(規律)一服從、二助人、(銘言)努力、

市民教館 發起組織旅行團

▲地點宜興無錫兩處

▲出發日期四月一日

上海市立民衆教育館、對於市民休閒教育、夙極注重、近以時屆春令、該館定於春假期間、發起旅行宜興、參觀善卷庚桑兩洞竝及無錫惠山梅園等勝景、現開始徵求市民參加、日期定四月一日起至五日止、每人車膳旅宿各費暫定十二元、名額無多、報名從速、

市教育局印售 補校學業成績證明書

上海市教育局前經訓令各市立私立補習、函授、傳習所等學校、關於證書請求驗印、以後一律改用學業成績證明書、不得再用畢業證書以符部令、故各校紛紛前向該局呈詢式樣、玆爲統一式樣起見、該局特自行印售、各校可逕向該局會計股購取云、

中等學校 訓育研究會四次大會

▲改選職員推定各組幹事

▲組訓育考察團從事考察

上海市中等學校訓育研究會、於日昨上午十時、假小西門中華職業學校會議室、舉行第四次大會、出席者徵業中學孫樂陶、澄衷中學吳希聖、新陸師範周世輔、暨南實中蔣建策、務本女中程勤若、光華附中王賓時等二十餘人、主席中華職校楊拙夫、紀錄大公職校王應銘、議決要案如下、㈠改選職員案、議決孫樂陶爲文書周世輔爲出版、王賓時爲演講、楊拙夫爲研究、蔣建策爲調查、羅叔章爲會計、何子杲爲參觀等幹事、㈡通過育才中學、崇德女中等校爲新會員、㈢組織訓育考察團、赴內地考察、㈣第五次大會定於三月二十四日上午十時、在浦東新陸師範舉行、同時開始徵求新會員、

職教社農學團組 全國考察團將出發

▲各文化團體昨日歡送

中華職業教育社農學團、原爲培植農村、改進人才、團友五十餘人、均在該社指定地點、從事實際工作、近團友鍾天石・姚子榮・汪本仁・李濤等組織全國農村考察團、已呈准內政部發給護照、預定於下月八日、自上海啓程、在十個月內、完成第一期考察廣東・廣西・雲南・貴州・四川五省、本埠普及教育助成會・西北協會・生活教育社・友聲旅行團等各文化團體、於昨午四時半假友聲旅行團舉行歡迎會、席間由陶知行・黃警頑等致詞、並對該團此次考察之希望、講述甚詳、

職教社學術講座開始

▲本星期六江亢虎主講

中華職業教育社、學術演講、舉行以來、已逾百次、本學期定於三月二日開始、因鑒於近來國際經濟、問題的嚴重、以及文化問題的重要、以此三項爲範圍、所請講師、如江亢虎・何炳松・章乃器・陳彬龢・項遠村・曾虛白・李權時・俞寰澄・沈怡・章衣萍・鄭爽秋・潘序倫・俞頌華・全增古・吳頌皋等、均係知名之專家、本星期六下午五時、係由江亢虎君主講、中國速記學會之朱鍾正擔任速記、

國際少年營 本年在我國舉行

▲推韓復榘沈鴻烈爲名譽主席

▲青年會全國協會現積極籌備

國際少年夏令營、定本年八月在我國靑島舉行、此次由我國召集、該會之目的、在利用假期內、謀溝通國際間靑年之思想、並養成靑年崇高之信仰、及身心之修養、大會日期、爲八月五日至十二日、共一星期、參加此會之靑年、計十二國、如美國日本及南洋羣島諸國均派有代表、全體代表人數共計一百十五人、除各國靑年參加外、尙有各國靑年領袖若干人參加大會、大會之日程、業已擬定、每日均有一關係靑年界之問題討論、我國因係召集人、故負籌備之責、由基督教靑年會中華全國協會負責召集、大會名譽主席、業經推定山東省政主席韓復榘及靑島市長沈鴻烈、主席則由靑島靑年會會長林君担任云、

國語學會 中學生國語演說競賽

全國國語教育促進會、爲促進國語教育起見、特定本年爲國語建設年、每月做一種工作、二月份創辦全國無綫電台國語演講會、已於昨日結束、演講文稿、已由該會國語建設委員會編輯、三月份工作、聞已決定於第一國語學區上海、第二國語學區汕頭、第三國語學區武昌、分別舉行中學生國語演說競賽會、又汕頭方面由尙世鏗等籌備、武昌方面、由王祖祐等籌備、上海方面、已由該會呈請上海市教育局通令全市公私立中學校學生、參加競賽云、

開發西北協會鼓勵 各大學學生旅行西北

▲西北幅員遼闊非親臨不易認識

▲請校長鼓勵同學多作西北之行

開發西北協會理事長陳立夫、近分函各大學云、自九一八國難發生、政府當局、社會人士、莫不以開發西北爲國家今日之要圖、惟西北幅員遼闊、社會情形複雜、非親臨其地不易徹底認識、年來前往西北實地考察、或參觀旅行者、頗不乏人、而求之靑年學生、此舉尙不多見、實則西北爲我國文化發祥之地、民情淳厚、物產豐富、名勝古蹟、隨在皆是、風景奇特、不減東南、且邇來地方安靖、隴海路已通至西安、各省公路亦逐漸發達、交通亦甚便利、如靑年學生利用假期、組織團體參觀旅行、不獨可以廣個人之見聞、抑且可以轉移社會之風氣、務希貴校長鼓勵同學、多作西北之行、俾能以硏究所得、告之國人、或以西北某一問題、作爲大學畢業論文之資料、風聲所向、全國興起、則他日西北之繁榮、爲功正多也、

淮安兒童全國旅行團 不久來滬籌備一切

淮安新安小學、去年曾有七兒童自動旅行來滬、備受各界注意與贊揚、今年該校第六年計劃、爲舉行兒童全國旅行團、籌備以來、均已具有頭緖、該國因須準備沿途生活所必需之供給、故決定隨處表現戲劇・唱歌・國術・魔術・開映電影、及販賣書報、關於魔術方面、現正由黃警頑氏向蘇州蒲家巷萬國魔術會進行、至於影戲等、則須俟該團來滬時再行訓練、該校校長汪達之氏、下月中旬、將特爲此事來滬云、

江陰旅滬學會開會

江陰旅滬學會、昨假大滬飯店舉行本年度第一次理監事會議、出席者、孫育才・徐征吉・李志雲・姚詠平・姜起辰等十五人、主席李志雲、紀錄徐征吉・議決、㈠獎學金定期着手募集、㈡定四月十四日上午九時、假務本女中大禮堂、舉行年會、並請蔡元培・柳亞子・二先生名人演講、㈢升學指導所繼續舉辦、由常務李志雲・徐征吉・孫育才會同籌備、㈣推徐覺子編第五期滬聲、李志雲編第六期滬聲、㈤定五月中舉行會員郊外遠足云、

大夏商學院之成績

▲中國銀行考試行員成績特優

大夏大學商學院、開辦已逾十年、教授認眞、課程完備、聲譽久著、最近中國銀行考試行員、國內公私立大學畢業生投考者甚爲踴躍、經過極嚴格之試驗、結果僅錄取五人、該校商學院本屆畢業生呂濤・夏從龍・陳伯夏三人、亦報名應試、悉被錄取、呂濤且名列冠軍、足見該校商學院成績之一斑、該校商學院現任院長唐文愷、對於規劃院務、不遺餘力、教授講師如唐慶增・王毓祥・傅式說・高嶽生・徐志禹・姚松齡・郭佩賢・安紹芸・姚慶三・陳之邁等十餘人、均係知名之士、前途發展、未可限量云、

民智中小籌組校友會

本市私立民智中小學、創立十週、歷屆教職員暨畢業肄業學生、在本外埠服務升學者、爲數頗多、祇以年久星散、甚或音問不通、不克重叙舊誼、互告近況、現經徐安仁徐懷秋徐忍寒田曙嵐・龔冰鮑惠書李蔚章陸秋石孔佛慈姜如愚任繼蘭李香遠李蘊冰等校友數十人、發字蓋章、共同發起籌組校友會、定於三月三日上午九時、在威海衛路小學部舉行正式籌備會議、討論會章及進行事宜、想屆時該校校友、定必踴躍參加、

各校消息

▲滬東商職校 滬東商業職業學校、自去秋成立以來成績斐然、故今春開學後、入校肄業者、更爭先恐後、近該校當局負責人陳談・胡庸和・李紹哲等、於昨晚七時、在八仙橋靑年會歡宴該校贊助人暨各校董、以資聯絡、並籌商擴充辦法、計到有董事長朱亞雄・社會局科長張炳輝・張竹平・姚玉琳・唐懷萱・黃憲中等百餘人、當決定自本學期起、由是日赴宴者盡力贊助、今後該校得各界之維護、當能盡力擴充、日臻完善也、

▲眞如小學 上海市市立眞如小學、開辦以來、瞬已卅週、茲聞該校定於三月一日上午、舉行紀念儀式、並展覽成績、下午表演游藝、及開映敎育電影、

中國文藝故事出版近訊

服務本市敎育界多年之徐征吉孫育才二君、新近編就「中國文藝故事」一書、全長五萬餘字、內容豐富、材料珍貴、取材標準、㈠開發思想、㈡有文學意義、㈢有興趣而不涉及空幻、㈣不違背時代精神、全書分上下二冊、節目共有百餘種、均係不易多得之材料、中小學作爲課外讀物、洵稱適宜、該書由大華書局出版、本埠世界書局及各大書局均有代售云、

創作小說選 第二集

最新出版 一冊五角

本集所選的作品有葉聖陶的席間，穆時英的夜，黑嬰的帝國的女兒，馬仲殊的三太爺，沈從文的來客，王家棫的某村紀事，蹇先艾的被遺忘人的故事，徐訏的毛棠櫃，王任叔的牛市，以及李同愈的時間與人等十篇，所選的作品有共同的傾向，那就是比較富有趣味的，雖然其中也有幾篇帶些傷感的情調，但仍然能使讀後發生輕鬆之感。全書計長七萬餘言，裝訂尤爲美觀。

申報月刊社叢書之一種 申報特種發行部 上海漢口路三〇九號

新新花園

門票小洋二角 買一送一

新聲大劇場 日戲 賣弓計 小上墳 潞安洲 四進士 夜戲 四本天保圖

鏡社乾坤新劇 日戲 十字碑 夜戲 勇孝子

精神團 張冶兒 (日)妻妾 (夜)男女拆白

影戲場 國產名片 拚命

三美團 精神 (日)醉人之友 (夜)黑心朋友

先施樂園

門票買一送一

日夜影戲場由十二點起日夜開映

國產滑稽艷情巨片 雞鴨夫妻 片已檢查給證准許可演 社會奇情無比名片 風流罪過

安樂場大京班 男女合演日夜全體登台

景艷芳 孫柏齡 路凌雲

日戲 戰蒲關 天䕷星 雙挑華車 審頭刺湯 立志投軍 殷家堡

夜戲 三本鐵公雞 淸廉訪案

候育臣 景佩芳 湯桂芳 李彼亭 劉筱春 龔麟玉 張彼培 張艷霞 姜麗雲 劉春泉

見所未見 聞所未聞 兩種奇物 蛇化龍 每天喂食牛肉十斤 兩頭人 一頭肥一頭瘦

本園特由遠道聘來玲瓏陳列園內以供各界人士參觀誠屬有幸之奇物勿失之交臂也 本園啓

永安天韻樓

影戲塲日夜開映

明星公司中國有聲有色巨片 五集啼笑因緣

大京班 廿八夜

劉邱邱白蓋郭陳譚于陸沈周白周穆

先德淑利坤吉紅桂子慧克玉蘭春

臣山成云廷泉瑞梅芬良人斌芙芳山

石頭人招親

新柳社 朱美艷 仇鶴美 董別聲 廿八號 湯桂枝 (日)十姊妹 胡恨生 宣樓梧 秦哈哈 羅蘇因 (夜)兄妹？ 夢樓高 陳慧萍 秦炳炎

天韻樓鳳儀班 二月廿八號禮拜四

朱雪芳 朱淑良 露蘭香 筱桂芳 筱桂泉 王小鑾 金菊紅 吳月樓 賈長順 方玉樓 隆筱峯 趙桂安 張筱良 艷鵑卿 王鳳彬

小榮歸 烏龍院 水淹七軍 珠簾寨 前後金殿 伐子都 法門寺

中庸洋行　九江路六十號　電話一三一五〇
專營各國證券物品
紐約棉花交易所經紀人
紐約物品交易所經紀人
加拿大物品交易所經紀人
紐約代理人羅白公司
棠脫里代理人與斯華特公司
利物浦代理人里諾公司

商業新聞

金融

外匯續告鬆軟　金市雖漲仍跌

新低價八七二元　結果又略挫二角

金市走勢極疲、跌風漫無止境、中央有開現之謠、買方始能活動、中途得以回漲、無奈銀行賣胃極爲興奮、匯市缺乏維持、套頭乘機傾售、人心本怯、籌碼又減爲一萬八千餘條、空方有恃無恐、買戶束手、又創八七二元之新低價、查晨初以海外銀市英美雖漲而不多、倫敦生金跌三便士、場外預備交易、開出爲七十三四元、趁低突有補空、逐漸上升、中央銀行掛牌揭曉、英美俱平、海關金單位跌三釐、標金標準價爲九三三元八角、毫無影響、晨開反高、開後雖略平疲、但因大戶補進、而穿出八十元大關外、匯市轉緊、謠傳中央開現、一度上漲、但因日行仍來塞出、預恐匯豐掛牌又長、逐漸回挫、雖有盤旋、迨夫八十元大關一破、買氣又減、銀行一再塞出、滙市奇硬、套頭傾售下、供過於求、難於維持、再造八七二元之新低價、而後多盤、無奈沙遜願塞先令、港方亦有賣出頭寸、雖漲而乏勁、屢告下游、但買方見低尚肯活動、盤旋之下、中央開現之謠再傳、人心稍振、突告回漲、然未穿出八十元大關、無如銀行依然傾售、匯市鬆濫逾恒、大連帮等紛紛套出、高後又漸回跌、午刻形勢徘徊、半天市況、極爲混亂、人心未定、起仆頻繁、今將半天市況誌後、

晨開爲八七八元半、較前收回升二元、住友塞四月份美金一八七五、惠祥永利大德福興永脫手、降爲七元三角、恒餘同益義豐永昌大恒興源鼎康來進、四月份美金一八七五難結、而升至八十二元半、元昌永永利恒餘慶永萬興脫手、退至二元內、惠祥申康永利元昌永福餘恒昌永紛紛購買、乃漲到八元、住友塞四月份美金零六二五、恒餘永利萬興大發永等連袂售條、降爲零八角、福餘及散戶俱進、升爲三元、預悉匯豐掛牌英升一二五、美升二五而仍挫、有利塞六月份先令五六二五、萬興恒餘惠祥益成來買、降爲零八角、恒餘義豐永元昌永福泰亨來進、升至四元、未幾四月份美金一二五難賣、元一復盛永益成同裕潤福興永義豐永恒餘紛紛脫手、而退至七十九元、永利趁低進至零五角、三井出來四月份先令八一二五、昌大福星等售條、降爲九元、福興永永利大發永鼎康仍有納胃、而回漲至八十一元八角、住友出來五月份美金八一二五、乾昌祥大德成恒餘福興永陸續售條、跌至七十五元三角、恒餘永利恒興源進至八元、大連帮售條、降爲六元三角、恒餘福興永福餘尚來維持、升爲八元六角、滙豐塞二月份先令零六二五、萬興永利益成恒餘福興永等來賣、乃跌至一元、恒餘大德成趁低進至五元、三井塞三月份先令已七便士、涵恒大發永永利昌大售條、降爲三元一角、福昌恒昌永福興永鼎康永申康福餘慶永等進、尚賣到四元、大德成惠祥福興永申康福餘等扒購條、逐漸升爲八元八角、滙豐塞四月份先令八一二五、沙遜亦有賣胃、萬興昌大恒餘益成恒昌永等陸續賣到三元半、福餘永利恒潤趁低進至五元三角、麥加利塞六月份先令六二五、華商已塞五月份先令八一二五、福興永恒餘鼎豐永大發永售條、又跌至二元、永德大德成進至四元外、惠祥恒餘大德成賣到二元半、順茂恒餘福餘日昌大德成來進、謠傳中央開現、散戶乘機抬價、而回升至九元三角、花旗塞四月份美金二五、永利昌大福餘萬興永豐趁高脫售、退爲五元半、福安福興永難進至七元七角、麥加利出來三月份英金已六二五、乾昌祥順利萬興錦豐永賣到四元八角、乾昌祥永利趁低補進、回升至六元六角、午收爲八七六元三角、收市後大發永源茂等賣出、降爲五元左右、查半天間最高價八八二元五角、最低價八七二元、計有十四元起仆、結果較前收尚跌二角、

結價以中央銀行標金標準價掛牌、退爲九三三元八角、照收盤價言、約撳五十七元餘、較前收少撳一元強、三月份登賬八七〇元、四月份八七六元、上午補水八五八元、赤金價約照期標加五元、爲八八三元半、現貨依然平疲、除少數銀樓交易外、缺乏整批成交、天津貨照加八元、缺乏賣戶、九九三成色做過照加十一元半、由大豐恒售予銀樓小數、掉期反穩、鼎泰貼予大豐恒二十八條四元七角、申康貼予鼎泰二十八條五元、元茂永貼予鼎泰六十三條四元八角、鼎泰貼予大豐恒六十三條四元六角、中央開現之謠、時有傳說、但納胃乏勁、

場內交易、混亂不堪、綜計萬興順利餘慶永豐永同泰昌順茂申康同益永利等居於賣方、惠祥義豐永恒昌永福餘恒餘元茂永鴻興瑞興生大鼎康福昌聚昌元昌永春源永等居於買方、永利惠祥大德成先進後出、益成元昌永先出後進、大連帮萬興共做二千有零、軋出一千一百餘、順利共做九百餘、軋出六百餘、廣帮恒興平定、生大約進二百光景、出少數、當天成交總數、計五萬三千二百三十五條、

二月份條子、尚未掉妥者、買方計益成七百有零、福興永元茂永各六百餘條、永豐五百餘、恒餘五百不到、聚昌萬興福餘各二百餘、大順潤昌裕福泰亨潤昌永惠祥各一百以上、賣方計乾昌祥一千六百餘條、大德成一千二百不到、義豐永七百餘、元一五百餘、天豐三百餘、鴻興二百餘、福昌生大各一百以上、剩餘總數計五千一百三十八條、共計多方二十九家、空方十三家、

四月期陣容、多頭計萬興二千二百餘條、潤昌永一千三百餘、福餘一千一百不到、義豐永順利福昌各八百以上、慶發永七百餘、福泰亨元昌永各六百餘、聚昌五百餘、申康恒昌永裕新祥晉隆各四百以上、天豐嘉潤各三百餘、同益瑞康潤昌裕恒興餘慶永大成厚昌永各二百餘、大昌祥兆豐昌恒興源壬發永元豐永昌升永昌大生大景福鉅大大成祥各一百以上、空頭計乾昌祥二千一百餘條、同豐恒一千六百餘、益成一千三百餘、永豐一千二百餘、鴻興一千一百餘、元茂永一千有零、大德成七百餘、益餘六百餘、涵恒元一大豐恒惠祥各五百餘、元亨順茂各四百餘、福安大發永各三百餘、春源永瑞興大康麗泰同泰昌匯源同泰昌祥豐迎祥正昌祥和源茂萬豐利豐各一百以上、籌碼總數計一萬六千四百二十九條、共計多方五十四家、空方四十八家、

外滙銀行賣胃頗宏

昨據外電、倫敦大條近升零六二五、遠升一二五、紐約銀價長二五、蒙得里遠期銀價漲五毫至三釐不等、倫敦生金跌三便士、英對美勿動、美對英縮三七五、英對法小九磅音、美對法長一分、滙市晨開近期賣價英滙一先令七便士、美滙卅八元半、較之前收計英緊〇六二五、美緊一二五、中央銀行掛牌揭曉、英美俱平、海關金單位跌三釐、滙市未甚影響、開後銀行雖塞、但以華商心理尚定、謠傳中央開現、過程由鬆轉緊、日行趁貨仍塞、滙豐銀行掛牌揭曉、英升一二五、美升二五、仍難持久、未幾又告硬化、華商雖有扒轉、無奈銀行急於脫售、沙遜亦有賣胃、過程鬆濫逾恒、入後雖有謠傳、中央開現、但滙市絕不之影響、銀行繼續拋售、華商除大連帮外、納胃不振、港方復有賣出頭寸、以致午刻更硬、收市後趨勢續鬆、處此不景氣愈嚴重下、銀錢兩業殊難樂觀、午收近期賣價英滙一先令七便士一二五、美滙三十八元七五、較之前收計英鬆零六二五、美硬一二五、華商約扒先令五萬鎊、及美金三十餘萬元、銀行如麥加利住友三井有利花旗滙豐等俱塞、今將半天成交價錄後、

英滙晨開近期賣價一先令七便士、有利塞六月份六便士五六二五、住友三井塞四月份八一二五、華比售予運通一月份七便士、大英納五月份六便士八一二五、匯豐塞二月份七便士零六二五、三井塞三月份七便士、三井售予東方朝鮮同月同價、麥加利售予中央六月份六便士八七五、中央售予安達二月份七便士零六二五、麥加利塞四月份六便士八七五、五月份七五、六月份六二五、安達扒五月份八一二五、麥加利售予花旗六月份六八七五、朝鮮塞二月份七便士零六二五、花旗售予匯豐三月份零六二五、住友扒五月份六便士八七五、中國正金售予嘛喇現貨七便士一八七五、中國售予匯豐花旗交通華比現貨一八七五、匯豐扒四月份七便士、午收賣價二月份一先令七便士一二五、三月份零六二五、四月份六便士九三七五、五月份八七五、六月份八一二五、進價照加零六二五、

美滙晨開近期賣價三十八元半、住友塞四月份一八七五及一二五、住友華比塞同月份二五、浙江售予麥加利二月份三七五、麥加利扒四月份一二五、華義售予匯豐六月份七元六八七五、浙江售予麥加利四月份八元零六二五、華比塞二月份四三七五、住友塞五月份七元八一二五、三井扒五月份八一二五及八七五、匯豐售予華比四月份八元一二五、有利售予麥加利六月份七元七五、大英售予正金四月份八一八七五、匯豐扒六月份七元八一二五、安達大英匯豐華比扒五月份三十八元、匯豐扒二月份六八七五、花旗塞四月份二五、華比正金扒六月份七元八七五、華比扒三月份八元五六二五、及四月份三一二五、花旗扒五月份一二五、華比三井塞四月份三一二五、麥加利塞五月份一二五、大英麥加利塞三月份六二五、華比納五月份一八七五、午收賣價現貨三十八元七五、三月份六二五、四月份三七五、五月份一二五、六月份三十八元、進價照加零六二五、

洋拆緊促如故

▲小總會中交易漸旺

昨日錢業市場中洋拆毫無變動、外表甚爲平靖、而早市內部之緊促情形仍與昔同、早市轉賬二百八十餘萬、新交易五十餘萬、午市交易二十餘萬、小總會中因早午市未有拆出、故頭寸多缺不勻、致有大宗交易、計有七十餘萬、洋劃頭依然白劃、毫無加水、洋押欵做出九十餘萬、收回六十餘萬、鈔票收回四十餘萬、發出流通券六十五萬、銀行收解、外商銀行收解票欵一百八九十萬、各種貨匯押墊什欵收解三百八九十萬、進倉十萬、華商銀行收解票欵二百十餘萬、各種貨匯押墊稅什欵收解四百八九十萬、特種滙欵九十餘萬、外滙結欵四十餘萬、出倉三十萬、日商銀行收解票欵二百十餘萬、各種貨滙墊什解三百五十餘萬、特種匯欵八十餘萬、外匯結欵五十餘萬、出倉四十萬、錢莊洋公單收解一千一百餘萬、洋劃頭收解三百四十餘萬、各路滙欵五十餘、收解現直、又本市票據交換所二十七日交換總數、銀元一千五百三十一萬二千三百十二元五角三分、內計銀元一千二百零四萬四千三百十六元三角二分、滙劃銀元三百二十六萬八千零十五元二角一分、

輔幣無甚漲落

昨日江南小洋、早市行情爲八百十八元、午市行情爲八百二十元、較前日小二元、做出交易二千角、午市做出交易六千角、廣東小洋爲七百三十四元七角、較前日大七角、做出交易八萬五千角、午市爲七百三十四元九角、較上午又大二角、做出交易四萬角、銅元爲三百二十九千五百文、午市相同、做出交易三萬六千二百四十五千文、合代價洋一萬一千元、

證券

公債一時難免盤旋

——絲業公債現貨開拍——

昨華商證券交易所、四月份期貨、開始上場、除一八關編遣及金長三種、尚未做開外、餘均一律做開、第一日即有掉期交易、買賣尚稱熱鬧、行市初價後疲、廿三關則已漸趨堅穩、經過前次之慘跌後、暫見盤旋之勢、前途暫時當維持其水平狀態、市面前途、或將盤旋一時、昨日市况、以上午頭盤爲優、各零星交易、最爲踴躍、大都趨高五分至二角左右、廿三關亦堅定、次盤賣方稍湧、廿關本月縣跌四角爲最鉅、餘亦小一二角不等、午後開收兩盤、二十九、三十一及三十五號賣出稍多、兩盤均趨疲歟、惟廿三關則仍甚堅穩、市價結果、除廿三關尚微好一角外、其他各種均跌、自五分一角至半元不等、成交總數、計共一千〇九十九萬五千元、茲將其漲跌結果、比較列表於左、（單位元、成交單位百元）

種類		最高	最低	較前日	成交數
一九關	三月	[illegible]	[illegible]	[illegible]	[illegible]
編遣	三月	[illegible]	[illegible]	[illegible]	[illegible]
又	四月	[illegible]	[illegible]	新開出	[illegible]
裁兵	三月	[illegible]	[illegible]	[illegible]	[illegible]
又	四月	[illegible]	[illegible]	新開出	[illegible]
一九善	三月	[illegible]	[illegible]	[illegible]	[illegible]
又	四月	[illegible]	[illegible]	新開出	[illegible]
廿捲	三月	[illegible]	[illegible]	[illegible]	[illegible]
又	四月	[illegible]	[illegible]	新開出	[illegible]
廿關	三月	[illegible]	[illegible]	[illegible]	[illegible]
又	四月	[illegible]	[illegible]	新開出	[illegible]
廿統	三月	[illegible]	[illegible]	[illegible]	[illegible]
又	四月	[illegible]	[illegible]	新開出	[illegible]
廿鹽	三月	[illegible]	[illegible]	[illegible]	[illegible]
又	四月	[illegible]	[illegible]	新開出	[illegible]
金短	三月	[illegible]	[illegible]	[illegible]	[illegible]
又	四月	[illegible]	[illegible]	新開出	[illegible]
二三關	三月	[illegible]	[illegible]	[illegible]	[illegible]
又	四月	[illegible]	[illegible]	新開出	[illegible]
三三關	三月	[illegible]	[illegible]	[illegible]	[illegible]
又	四月	[illegible]	[illegible]	新開出	[illegible]
整六	三月	[illegible]	[illegible]	[illegible]	[illegible]
又	四月	[illegible]	[illegible]	新開出	[illegible]
九六	三月	[illegible]	[illegible]	平	[illegible]
又	四月	[illegible]	[illegible]	新開出	[illegible]

又證券交易所市場公告、三月一日起、增拍廿年江浙絲業公債現貨一種、其買賣單位及代用品等待遇、與其他各種現貨辦法相同、其餘額祇五百七十萬元、

紐約股市齊告下跌

新豐洋行報告、昨（二十六日）紐約股市、在鐵道股之領導下步跌、據首先發表營業統計之十七鐵路公司報告、該路等在本年一月份內之毛利雖較去年同時期增加百分之一七、但營業淨收入則反減少百分之一八·三、鮑爾溫火車頭公司呈請按照聯邦破產法第七十七節B加以改組、致鐵路材料股亦跌、倫敦大條即期本日又見新高價、爲二十五辨士五六二五、紐約銀價爲五角五分半、距一九二九年來之最高峯祇差二釐半、華爾街觀察者之繼續購進云、紐約銀價爲五角五分半、距一九二九年來之最高峯祇差二釐半、華爾街觀察者對倫敦白鐵之形勢異常注意、該處某私人多頭公司握有白鐵五千噸、因價格慘落、故除非銀行予以援助、殊有崩潰之虞、除此之外、尚有一所謂政府之殺衛多頭公司、爲國際白銀委員會所創設、以平衡價格者、亦握有白鐵八千噸、債市在鐵路債券之領導下趨低、小交易所股票亦跌、全日成交九十五萬股、道瓊斯紐約指數如左、

		二十六日	比上日
三十種實業股		一〇二·四〇	跌〇·九〇
二十種鐵道股		三一·二四	跌〇·七三
二十種公用股		一六·〇一	跌〇·三九
四十種債券		九四·四七	跌〇·三五
十一種物品		五七·〇〇	跌〇·一二

紗花

交割日現紗平靜

紗市平靜、標準花紗市場、四月末辦理交割事宜、停市一天、現紗交易、尚堪維持、行情平平、惟據市場言、某紗北帮購辦活動、有五百包交易、市價漲五角、又一消息、本月紗有多頭公司組織、蓬低仍願備收進說、所以上日漲風較激、根本尚須實銷起色、查客帮成交貨去三百包、行情與上日相仿、各帮買額如下、

內地	一二〇	雲南	四〇	河南	三〇
廣東	二〇	南洋	五	寧波	七
廈門	三				

二月期紗花交割經過

紗三千二百包　花七千五百担

紗二月期金鷄標紗、在上年九月一日上塲、價爲一百八十二元九角、微漲至一百八十五元外、嗣以美國實行收買白銀政策、銀價狂升、與吾國物價首先不利、日商拋賣踴躍、市盤愈難支持、最低峯曾見一百七十四五元、迨至十月中、國府對於白銀問題、增收出口稅後、金價狂漲、同時紙幣屢起謠言、標紗亦有一度飛漲、而適成通濟兩公司大批購買做多、一般心理皆具通貨膨脹觀念、在上年經過久長之盤旋、高峯見一百八十八九元、延至最近、上海金融發生恐慌、銀根奇緊、尚有到期紗二千餘包、此貨接受者較爲缺乏、市盤急轉直下、敲破一百八十元大關、最後一盤、爲一百七十四元半、比一月價低八元半、交割價爲百七十六元、結果祇餘三千二百包、實行交割僅二十支富貴人鐘兩牌、均係到期貨、爲二千〇五十包、其餘皆爲自行交割、茲將收交兩方經紀人牌號及額量、列表如下、（單位包）

▲賣方交貨				▲買方收貨			
大孚	一六〇	通記	七〇〇	恒大	一〇〇	大豐	一〇〇
合興	一五〇	恒德	五〇	源大	四五〇	慎昌	二〇〇
裕大	一〇〇	仁豐	六五〇	慎記	一五〇	泰昌	五〇
				恒昌	一〇〇	新昌	五〇
						森康	一五〇
						益昶	一〇〇

花二月期標花、在去年九月一日上塲、價爲三十五元、漲至三十六元零五分後、新棉登塲、紗市不起、跌至三十三元四五角、至十月十八日、爲白銀加稅、金價猛騰、人心激起、標花一盤飛躍一元八九角、同時有兩大棉公司操縱、而市塲中紙幣謠言盛極、買方拉力愈强、在高峯三十八元五六角盤旋、經過三閱月之久、延至二月中、以上海金融恐慌、錢莊銀根極緊、交割價敲破三十五元關口、爲三十四元六角、交割價爲三十五元、結果殘餘七千五百担、計姚花二千担、山東粗絨花三百担、其餘皆自行交割、茲將收交兩方經紀人及牌號列表如下、（單位担）

▲賣方交貨				▲買方收貨			
穗隆	一〇〇	益康	一〇〇	大孚	一、〇〇〇	均昶	八〇〇
源興昌	三、〇〇〇			恒昌	三五〇		

天津現紗銷路平常

（天津通訊）本市棉紗市况、異常蕭索、因上海標紗趨落、影響甚大、客家開消息不佳、皆裹足不前、各方進胃滯澀、茲將做開津廠紗市價列下（統稅在內）

三十二支	三昇紗	三一三·五〇	高陽帮進　五包
十六支	三光紗	一九五·〇〇	薊寶帮進　一〇包
又	三戟紗	一七二·五〇	薊寶帮進　一〇包
十支	八馬紗	一四三·〇〇	薊寶帮進　一〇包

三月期美棉多頭了結

昨美棉開盤、市况紛紜不定、近月跌一二磅音、遠月漲二磅音、塲中操業者因三月期交割通知達一六、五〇〇包、不敢落手、惟三月期頭寸均爲吸收、且似不致再增、緣日商及現貨商均願買進、而利物浦及空戶亦有意抵補也、惜需要甚淡、致三月期再起多頭了結、而生反動、收盤時略有補空、市價未動、據報有六百萬包政府管理棉花將專團積、然仍不足鼓勵買戶之興趣、計現貨跌五磅音、期貨漲跌一二磅音、英棉現況平平、現貨不動、近月跌一點、遠月漲一點、印棉先因歐洲出口商賣出七月期白羅溪花而跌、後以少數投機家買進而回、計平果爾跌二羅比、奧姆辣跌一·二五羅比、白羅溪跌一·七五羅比、原電錄左（二十六日電）

美棉		比上日	合國幣	英棉		比上日	合國幣
三	一二·六〇	跌一	四八·一〇	現	七·一九	平	五三·〇〇
五	一二·四二	漲二	四七·四〇	二	六·八九	跌一	五一·一〇
七	一二·三九	跌一	四七·二〇	三	六·八六	平	五〇·九〇
十	一一·九三	平	四五·五〇	四	六·八二	平	五〇·六〇
十二	一一·九〇	平	四五·四〇	五	六·八二	漲一	五〇·六〇
一	一一·九〇	平	四五·四〇	六	六·八〇	一	五〇·五〇
現	一二·八〇	跌五	四九·〇〇				

		比上日	合國幣
平果爾	一五二·二五	跌二·〇〇	三〇·一〇
奧姆辣	一二二·〇〇	一·二五	三〇·六〇
白羅溪	二六四·七五	一·七五	四九·一〇

又據孟買電、二十七日白羅溪花之開盤預測、爲百四十七羅比、較上日收盤漲〇·二五羅比、

糧食

現粉緊軋期貨起色

昨日粉市、上午開盤後、各月份呈初疲後漲之象、以洋麥報價、芝加哥坎拿大兩處均好四分至一角六分、當開價時、各月份市氣初見平疲、三月份先因浮多回出、曾小至三角七分、推遠期各月份、則廠家未出、人心反定、故二盤後、市氣即步見良好、更以目下現粉緊軋、一部分廠家、以標準下落、將來現貨有另開之說、故客帮心思、彷彿又見活絡也、迨至下午開盤、本月份係最後幾盤交易、雙方多相互了結、市氣仍定、遠期則稍動、句買有去路、威海衛帮辦近千包、故市色

期麥後市爲粉帶好

▼二月份麥交割五十三車▲

昨期麥市面、上下午開盤後、各月份市面、呈初平繼穩之象、以洋麥報價、芝加哥坎拿大兩處、均好四分至一角六分左右、上午初開時、交易未見暢旺、三四月份、初價不動、後則轉好二分、至下午各盤、因粉市回振、幷以現粉去化甚暢、故人心亦爲之帶好、計三月份較前日漲六分、四月份漲二分、七月份新麥標準、上午亦平、後步亦轉好三分、現麥市面、仍然平定、開蚌埠麥三元八角四分、黃橋麥三元八角二分、計一千包、由申大信大所去、二月份小麥交割、閉已交割清楚、總數計達五十三車、多數由泰福交出、內中洋麥占四十六車、本麥祇七車、收進者、均爲廠家、計由福新申大信大收去、

芝加哥小麥、廠商購進五月份、價因西南冬麥帶受大風雨損害及外國電訊平穩而升、市場遭遇通常之拋售、

		二十六日收盤	比上日
芝加哥	五月份	九七·二五	漲〇·二五
	七月份	九二·六二五	漲〇·五〇
	九月份	九一·〇〇	漲一·二五
	現貨	一〇四·二五	

		二十六日收盤	比上日
加拿大	現貨	八五·二五	漲一·二五
	五月份	八四·二五	漲〇·二五
	七月份	八五·五〇	漲〇·二五
	現貨	八三·二〇	漲〇·二五

河下米市銷路不動

（滬南）昨日各帮來源與前相仿、號（貨共四千餘石）銷塲在本街早市平淡、午市稍動、句胃有去路、威海衛帮辦近千包、故市色

（滬北）昨日河下各路來源不旺、約念餘號、市上各貨、雖賣方跌價求脫、奈問津者寥寥、市價白粳又小二角左右、早薄稻價小一角餘、其餘亦小近尺、

洋米到頭不絕

▲客秈突落二角

昨日洋米已形疲定之局、因連日步小後、貨主已不願再爲削本售出、且新交易已經停止登記、回籠期貨擯不售出、市面似可暫時平定、奈連日到貨甚湧、最近一週內已到有西貢緬甸暹邏各米三十七八萬包、且昨日又到一船、今明尚須繼續抵申、故業內人心因存到兩充而不免看小也、昨日交易平平、全日由本街辦去六千多包、內地以運輸不便、祇去二千五百包、天津去洋元米二百包、客秈損守多日、終被洋米軋小、昨日本街去機纖油一百九十一包、價小二角相近云、

洋莊動辦後之麩皮

昨日麩皮市面自洋莊動辦後、市氣已轉穩固、尤以遠期貨爲更甚、目下喊開三月貨二元七角半、四月貨喊二元八角、此後如生產增加、不致過昂云、

油市

白桐油漢電猛漲

白桐油漢市洋莊、近半月來、頗形沉寂、因無大票交易、故絕少發展、乃昨晚忽得漢電謂洋行辦開每担三十二元、惟電文簡略、不詳致漲原因、大概是洋莊有大宗去路、所以猛加二元光景、求過於供、以此可見、浙桐本較漢桐爲高、現漢桐既漲、恐亦欲聞風響應矣、須待函到、始知詳情、再行續登、

絲茶

洋莊茶市一蹶不振

近日洋莊茶市、愈趨沉靜、日前英商錦隆協和等行、對於珍眉綠茶、雖因華商讓價求售、略步電報發出、奈因國外銀價高漲、滙兌漲升、依然無人問及、珠茶針眉秀眉等項、去路亦均呆滯、僅賣熙綠茶、日來天津山東各路店莊、頗有零星走銷、本星期內業巳裝出七百餘箱、售盤二十二元至二十四五元不等云、

生仁外銷呆滯

——開價步降未已——

生仁近以金價步跌、對外洋莊去胃滯銷、以致申市開價逐盤轉跌、迄未穩定、前後巳降十二元外之多、昨開封生仁開出一批、價爲七元三角半、其餘雜路普通貨不上六元、暫時似無轉企之象、

糖市　粵粗砂白猛跌四角

——成交一、八九二包——

昨日糖市、以關金最小曾到一七五〇、趨勢疲弱、跌風仍熾、粵粗砂白糖業合作公司標售出一千八百九十二包、價爲十六元六角、比前猛跌四角、如數售清、又標售出荷二四粗白糖口關棧貨一批、價爲四元八角半、比跌五分、成交三百包、公會劃盤僅劃出八九號荷赤數十包、價爲十七元九角、太古糖B嘜亦有小數成交、價爲十六元六角、又小一角、本廠綿白振裕一號十六元六角、二號五角、三號三角半、四號二角、比降一角、潮靑據外號電訊、汕滙大縮一節未確、故復有開出七百餘包、提靑爲十元六角、黃崗靑十元三角、隆靑九元四角半、無上落、但某號前日確有汕匯跌價之電、是以昨晚、又有去電、查詢究竟今日當有見復也、

【更正】（昨報糖市潮靑成交二百餘包之包字、誤爲萬字、應更正）

市價

銀洋錢市

	早市	午市
洋拆	九分	九分
江南	八百十八元	八百二十元
廣東	七百三十四元七角	七百三十四元九角
拆兌	二千三百廿九千五百文	二千三百廿九千五百文
銅元	三百廿九千五百文	三百廿九千五百文
衣牌	二千三百〇六文	二千三百〇六文
角坯	二百四十九文	二百四十九文
貼水	八十七文	八十七文

白劃（每萬）〇·八百二十元、公單拆息每千元每日一角半、上海銀行業公會現欵率每千元每日一角半

金市

◎金業交易所（標金）（單位元）

四月份上午開盤	八七八·五
又	八七七·三
又	八八二·五（最高）
又	八七八·〇
又	八七七·五
又	八七九·〇
又	八七七·五
又	八八〇·五
又	八七五·三
又	八七八·〇
又	八七二·〇（最低）
又	八七六·六
午收	八七六·三

三月份登賬八七〇元、四月份登賬八七六元、上午補水八五八元、赤金價八八三·五、銀樓首飾金每兩八十九元、大同行兌出八十八元、收進八十六元

滙兌

◎中央銀行掛牌

倫敦大條即期	廿五便士五六二五
又遠期	廿五便士六八七五
紐約銀價	五角五分五
孟買	[illegible]
標金價	七八九三·三元
英金	一先令六便士十五
美金	三十八元三五
上海關金	卅三元一角八分
又英金	一先令九十三便士八三
又美金	六十八元五五九
倫敦	以關金一元計算
紐約	一五百〇六十五元計算
巴黎	一先令九十七元五計算
柏林	以關金九十元計算

◎本埠匯票掛牌　倫敦電匯一先令六便士十七五

證券

◎華商證券

▲上午第一盤收盤、第二盤收盤；▲下午第三盤收盤、第四盤收盤

種類	上午第一盤收盤	第二盤收盤	下午第三盤收盤	第四盤收盤
編遣三月期	[illegible]	[illegible]	[illegible]	[illegible]
裁兵三月期	[illegible]	[illegible]	[illegible]	[illegible]
一九關三月期	[illegible]	[illegible]	[illegible]	[illegible]
一九善三月期	[illegible]	[illegible]	[illegible]	[illegible]
廿捲三月期	[illegible]	[illegible]	[illegible]	[illegible]
廿關三月期	[illegible]	[illegible]	[illegible]	[illegible]
廿統三月期	[illegible]	[illegible]	[illegible]	[illegible]
廿鹽三月期	[illegible]	[illegible]	[illegible]	[illegible]
金短三月期	[illegible]	[illegible]	[illegible]	[illegible]
二三關三月期	[illegible]	[illegible]	[illegible]	[illegible]
三三關三月期	[illegible]	[illegible]	[illegible]	[illegible]
整六三月期	[illegible]	[illegible]	[illegible]	[illegible]
九六三月期	[illegible]	[illegible]	[illegible]	[illegible]

（以上外國證券　以國幣一元計算）紐約電氣、里昂電氣、新加坡電氣、爪哇電氣、印度電氣、漢口電氣、香港電氣等（[illegible]）

現紗

	前市		
雙馬	二三〇·〇〇	四十二支	內地
又	[illegible]		寧波
金城	[illegible]		廈門
金塔	[illegible]	二十支	內地
人鐘	[illegible]		寧波
金寶塔	[illegible]	十支	廣東
大發	[illegible]		又
牧羊	[illegible]		又
人鐘	[illegible]		內地
紅人	[illegible]	六十支	

糧食

◎滬南米市

常幫	特粳	三·八	張堰早稻 一〇·六
又	白粳	二·八	河泗涇 一〇·六
又	白元	二·三	靑角晚 一〇·二

入貨			
富貴	十支	[illegible]	內地
大發		[illegible]	南洋
又		[illegible]	內地
萬禾		[illegible]	廣東
紅歡喜		[illegible]	青波
得利	十二支	[illegible]	廣東
金雞	十七支	[illegible]	廣東
好做		[illegible]	河南

◎滬北米市

沈小五 常熟特項粳 [illegible]、龍紀根 [illegible]、倪海根 [illegible]、何根海 [illegible]、李大弟 [illegible]、朱少慶 [illegible]、朱仁祥 [illegible]、王子華 [illegible]、孫仁泉 [illegible]、廣玉才 [illegible]、蔡正嘉 江陰白粳 [illegible]、馬俗盛 [illegible]、金盤興 [illegible]、公餘 [illegible]、徐寶那 [illegible]、羅三寶 [illegible]、潘雨林 [illegible]、徐德新 [illegible]、胡伯松 [illegible]、朱永根 [illegible]、周岳祥 [illegible]

陳祥根、倪海根、沈良寶、陸祥根、楊仁生、范來觀、薛洪裕、盧玉秀、王念先、丁根和、馬三寶 [illegible]

常帮特粳、又白粳、又白元、同里白粳、又特粳、又洋稻、北坼白粳、平望黃粳、黎里白粳、陳墓白粳、周莊白粳、北厙白粳、蘆墟白粳、盛澤白元、平湖早稻、松隱早稻、葉榭早稻、廣陳早稻、呂巷早稻、廊下早稻、山塘早稻 [illegible]

協豐　仁成　肥　紅尖 [illegible]；沈六、龔子祥、叙順德、呂月芳、公記、萬寶德、綵妹根（[illegible]）

維耀公會售開之米價：湖南機紅米、沙市糙油米、又糙紅米、四川號米、又二號米、又三號米、暹羅碎米、小絞米 [illegible]

◎麵粉

	前市			後市		
二月期	開盤	[illegible]		開盤	[illegible]	
	收盤	[illegible]		收盤	[illegible]	
三月期	開盤	[illegible]		開盤	[illegible]	
四月期	開盤	[illegible]		開盤	[illegible]	
五月期	開盤	[illegible]		開盤	[illegible]	
六月期	開盤	[illegible]		開盤	[illegible]	
七月期	開盤	[illegible]		開盤	[illegible]	

共成交粉五十九萬包

◎雜糧交易所

標準豆油（前市、後市）：二月期、三月期、四月期、五月期、六月期、七月期、六月上期 各開盤收盤 [illegible]

▲標準小麥：六月下期開盤 [illegible]、收盤 [illegible]；三月期開盤、收盤；四月期開盤、收盤；七月期開盤、收盤；五月期開盤、收盤 [illegible]

◎雜糧

濟南	黃豆	[illegible]	
漢口	又	[illegible]	
明光	綠豆	[illegible]	
沙河	又	[illegible]	
蚌埠	又	[illegible]	
山東	土豆	[illegible]	
又	小麥	[illegible]	
歸德	又	[illegible]	

◎大連電報

	豆油	黃豆	豆餅	紅糧
現	[illegible]	[illegible]	[illegible]	[illegible]
二	[illegible]	[illegible]	[illegible]	[illegible]
三	[illegible]	[illegible]	[illegible]	[illegible]
四	[illegible]	[illegible]	[illegible]	[illegible]
五	[illegible]	[illegible]	[illegible]	[illegible]
六	[illegible]	[illegible]	[illegible]	[illegible]

以上係滬商粱食業公會售開之價

◎油餅

漢口生豆油、歸德豆油、海州豆油、天津生油、開原又、鄭州黃豆油、以上雜糧油餅公會售開之市價 [illegible]

絲市

廠經	久成	五二五
又	用戶	
用戶白廠絲	商	

B字聚寶 條份包數價 [illegible]

魚市

魚名		最高	最低
▲海鮮	大黃魚	八〇元	六〇元
	小黃魚	四〇元	二〇元
	鰳魚	二〇元	一〇元
	鯧魚	一〇元	九〇元
	帶魚	六〇元	四〇元
▲河鮮	靑魚	五五元	二五元
	鯽魚	六〇元	五〇元
	草魚	五〇元	一五元
	鯉魚	三〇元	一〇元
	鰱魚	[illegible]	[illegible]

進出口各貨彙報

▲進口

貨名	數量	來處
棉花	五二〇件	日本來
又	四〇〇〇件	又
洋米	三〇〇〇包	印度來
又	三〇〇〇包	西貢來
紗	二六〇〇包	暹羅來
葵扇	七五〇〇件	廣州來
糖	五〇〇〇包	又
紅木	八〇〇〇桶	香港來
麻	三五〇〇包	又
雜貨	一〇〇〇桶	汕頭來
鹹魚	四〇〇〇包	天津來
花生	一五〇〇件	又
瓜子	四二〇〇包	烟台來
烟葉	三〇〇〇件	青島來
機花	一五〇〇件	漢口來
豆餅	四〇〇〇片	又
豆子	三〇〇〇包	又
芝麻	一五〇〇包	鎮江來

▲出口

貨名	數量	往處
麪粉	三〇〇〇包	天津
土酒	七〇〇〇壜	運
米	六〇〇〇包	威海衛
麪粉	五〇〇〇包	又
又	三〇〇〇包	九江
精米	二〇〇〇包	又
洋糖	一〇〇〇包	漢口
鐵料	五〇〇担	運
麪粉	一〇〇〇包	又

輪船進口預告

（二月）

船名	日期	來處	公司
江大	廿八日	長江來	招商
武穴	廿八日	香港來	太古
和生	廿八日	長江來	怡和
咸陽	廿八日	香港來	招商
江漢	廿八日	長江來	招商
長沙	廿八日	香港來	太古
吉安	廿八日	汕頭來	太古
定生	廿八日	長江來	怡和
海寧	廿八日	青島來	太古
江新	廿八日	長江來	招商
南州	廿八日	福州來	太古
蘇浙	廿八日	溫州來	太古
牛莊	廿八日	烟台來	太古
黃浦	廿八日	長江來	怡和
新天	廿八日	青島來	招商
順平	廿八日	長江來	怡和
新寧	廿八日	長江來	怡和
怡生	廿八日	長江來	太古
新興	廿八日	長江來	三北

（三月）

船名	日期	來處	公司
重慶	一日	長江來	招商
加拿大	一日	香港來	昌興
海祥	一日	長江來	怡和
海元	一日	大連來	太古
大名	一日	長江來	太古
四川	一日	長江來	太古
吳淞	一日	青島來	招商
山東	一日	香港來	招商
公和	一日	長江來	怡和
貨生	一日	長江來	怡和
明興	一日	長江來	三北

輪船出口報告

船名	日期	往處	公司
▲寧波班			
新寧興	廿八日		三北
▲長江班			
新江天	廿八日		招商
新瑞平	[illegible]		
新北京	[illegible]		太古
▲北洋班			
新江平	五日		招商
新靖和	五日		三北
新寶興	五日		怡和
▲南華班			
湖北	廿八日	厦汕港	太古
芝尼加拿	廿八日	汕港粵	怡和
▲溫州班			
海晏	五日		招商
▲福州班			
新浦	廿八日		
▲瑞安平陽班			
新瑞平	廿八日	瑞安平陽	瑞平
▲通揚班			
大豫	廿八日		大達
▲溫台班			
益利	廿八日	定石海	聯安
▲香港小呂宋班			
威爾遜	二日		大來
▲歐洲郵船班			
後藤	一日	享堡	享寶
▲太平洋郵船班			
加拿大	一日	溫哥華	昌興
▲世界班			
茄菲爾	十二日		大來

小評樂

點滴

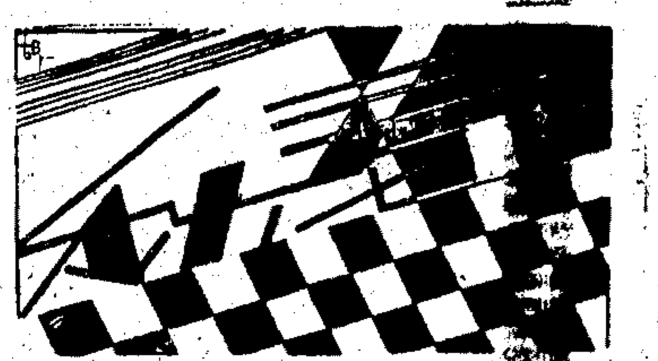

每年的春季，總聽得社會上的人們，要推行新計劃，如何如何節省，想法子開源節流。流光忽忽，春的季節過去以後，依然在浪吃浪用，到了年終，還是一個不得了！這，也許是社會上的人們都在實行「一年之計在於春」的計劃吧？

遇事猶豫不決的人們，每喜求籤問卦，測字算命，來指示迷途。這些人真是世上的大傻瓜，因爲他能指示你的迷津，難道就不能指示自己的迷津嗎？

這幾天有錢的人們依然有人大請喝春酒，酬酢很忙。窮苦之家，連樹皮草根都沒有吃，活活餓死！正是「朱門酒肉臭，路有凍死骨！」的剪影呢。（顏波光）

落燈話

張風

舊俗正月二十四日是落燈節，還天大家小戶都要做湯糰吃，叫做「落燈糰子」，各地廟宇前都從元宵節起豎點塔燈，有的祇點三天便罷了，多數經費能力足夠的，要連宵點到這天纔收歇。那時，大衆對這祈禱豐年的敬神典禮圓滿—告終—的日期，須得表示一下小小的紀念，做了糰子家人聚食，很有並行分送親友和鄰家的。其實，還不是假借名義，圖暢一番口腹之慾—腹地現得豐收麼？

可是，新年的景致到了正月二十四天，已成强弩之末，無可留戀；大衆狂歡的氣燄，跟隨着燈火落下，同樣地熄滅，再也不容豎起燃着了！

現在一班略懂英文，喜作華洋合璧的言語的人們，常把「落燈」（一個英文字）嵌入本國話裏說着，「譬如說：『他的實相與「落燈」咧！』就是說這人的外表太不行。這個英文字「落燈」的意義和落伍相彷，攙進本國語裏，便滿透着歐化（？）的榮光了。或者替這字牽强附會一下，當作比喻那燈到了降落的時候，非但沒有了光輝，也不合於時宜了。

落燈是落了，歡娛的日子是截止了，但人們在落燈節後各自加緊事業工作的勇氣，應該是像塔尖的燈光一樣地高據半天，光芒四射，休要不久便墮，自甘躋於「落燈」之列纔得！願大家記着同把落燈自勉啊！

雪夜扁舟

濤耀

「雪」，原來是豐年的佳兆，然而占候家說：臘裏得雪，那末：來春二麥必熟；所以俗語有句話：「臘雪如被，春雪如鬼，」還叫：「若要麥，見三白，」大意以爲得雪三次，是農家最希望的；咦！豈料天公，偏偏不在臘裏降雪，而在春天下了幾次，一樣的雪，而一般人們對他的感想，卻有些不同了。

有天區區同老友顧麥飛律師，黃君天白等，因事到西南鄉，倘從航路去，周折太多；於是就在西門外，僱了一隻小船，一個舟子，名叫「寗寗」，向閘道以進；這時候，正是春寒料峭，六出飛飛，不多幾時，恰如白擁藍關，漫云歸去，那舟行，穿過了小橋者不曉得多少，而目的地還遠遠沒有望着，忽然瞥見一橋，他的面積和水一般的平，像船也不能穿過，喂！行近倒緩緩的逝去了。

黃君天白，把盞且飲且吟，余也不由得拈成了一句，「雪壓橋心兩岸闊，」因這個當兒，時間已到黃昏，不過彌望一白，所以河邊與大地不分，煞是好看；余請天白屬對，天白就繼續了下句，「風吹船尾一帝春，」大家浮一大白；後來麥飛片響不語，忽然大叫曰，「有了」，說：風「吹」的「吹」字，殊覺不妥，當易一「回」字，風回轉，酒不至冷而失去暖氣，方切「春」字，吾兩人服他點鐵之功，詩律竟勝於法律，相與豪飲，一會兒，那一位鄉友已在宅前迎候良久，携手同上。

文明與野蠻

第九回　不善恭維求人遭叱咤　未能歸去隨客惑誇張

他雖窮，坐椅子的經驗，總是有的。所以很大意的坐着，却不料坐下去之後，彷彿感到椅子的坐板，隨了屁股，沉下去個窟窿，大概是自己坐得用力太猛了，所以把椅子坐壞了。嚇得他手扶了桌子沿，立刻坐了起來。回頭看時，這算長了一個見識，原來這椅子坐的所在，不是木板，是藤絲編的漏孔網子。在甘肅，總是坐土坑，人家家裏，可以摸出兩三條方凳來坐，這就了不得了。這小西天裏，實在是考較，客人坐椅子，都不讓他屁股受委屈，竟是想出花樣來，教人受用。他心裏想着，放出來猶豫的態度，就很是難看。賈多才笑道：你那樣小腳，還和我們客氣什麼，你就坐下來罷。胡氏反着手伸下去，將椅子的藤網面摸索了一陣，才慢慢兒的輕輕兒的坐下。賈多才在他遠遠的斜對面坐着，向他看看，又向站在桌子角邊的月英看看，心裏想着，不想這樣的母親，會生出這美妙的女兒，怪是不怪？那一回，月英坐在這裏，就讓賈多才看得沒奈何，不想今天他又是這樣的看起來。不過自己也想破了，若不是讓人看得中意了，怎能夠望人家幫忙？這位姓賈的，只要見了面，就釘着睛睛來看，那也就是他有幾分喜歡的樣子，只要他肯要我，就讓他多看一會子罷。害臊有什麼用？吃飯穿衣服，才是要緊呢。心裏這樣的想破了，那也就更不知道害臊，只微微低了頭，手扶住桌子站定。賈多才看他雖是板住了面孔，然而却在白裏透出血紅來，這分明他還是有那相當的難爲情，這也就分外的增加他那一分嫵媚了。（一四四）

愛憎（下）

陶寒翠

董月把雲曾經聽人談過他幾段軼事，比了流傳着的賽金花的種種豔史，還要動人，因此他就萬分的愛着這張照片，他帶回家去，藏在自己的書室中，每逢有時自己坐在書室中，被那隔牆的老媼喧鬧得無法解圍時，他便把這一張非常可愛的照片展玩着，作爲唯一解穢的妙品。

某天，這張照片被挹雲的妹：克振發現了，他便很高興的拿到俞家的客堂中去給那個老媼看，問他這照片中人，可標緻不標緻？那老媼接過一看，忽然驚向克振，這張照片是從那裏來的？克振說是哥哥在一個冷攤上買來的。那老媼繼告訴克振，說這張照片的影中人，就是他自己，還記得是自己十九歲時，在城外馬路上一家照相館中所拍的。這一張照片，或者就是這家照相館裏所翻印出來的。不過他並不曾說破，自己在十九歲時，卻是蘇地一個有名的倡伎。

那老媼的話，挹雲坐在隔牆的書室中，聽得都很清楚。但他永不曾料到這非常可憎的老媼，竟就是自己所認爲非常可愛的那位與宮名花佩紅的化身。到今他一想到這件事，心頭依然感到迷惑，再也分辨不清，那照片中人是否是可愛的？而那俞家的老媼，究竟是否是可憎的？

東山猛將會

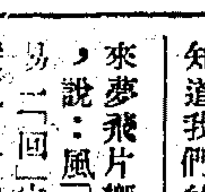

朱少飛

在東山每個村莊裏，可以見到一所猛將堂，門口高高地掛着的那塊匾額上，寫着「上天王行宮」五個金色的大字。我們假如要把全東山的來統計一下的話，劉猛將不過近二十尊，猛將堂倒有着六十處以上呢。因爲村莊比較大些的，那末一尊會裏就得分出東村西村來，在東村西村裏各自造一所，輪到自己一面接會的年頭，就把劉猛將抬到自己的堂裏來，所以猛將堂就有那末的多了。

村民供祀劉猛將的目的，大概說起來都是希望着保佑他們村裏的蠶花好，旱災前雨，蟲災的時候抬着劉猛將出來驅一下，蟲害就可立免，每年逢着廢曆的新年裏，平時冷淡的猛將堂裏呈着一番熱鬧的氣象，燒夜燈燭輝煌，香火興盛了。天天上小茶館坐板茶的也都會擠到猛將堂裏軋熱鬧，直要到正月半謝了將，才得再把猛將堂的門關閉着。

滿山轉，這是每處會裏都要大舉行一次的，抬着幾百斤重的劉猛將，要經過許多高山跟村莊，前面打着鑼，跟着旗傘，到前後山那末的兜一轉。臨到村莊的地方，他們猛將堂門前有着香案抬來迎接，並且在堂上要轉一下機叉，這意思算是到過這裏已經拜過年了。轉會的人可以歇一下力，吃一些烹煮的黃萱，鹹菜，茶等等。

廢曆年初九那天有着一次很危險的搶會，這是前山各個村莊裏的小猛將總集合。在梅灣村的塘子嶺頭擁了兩面劃界爲限的老虎旗，小猛將視來的先後，須依照着旗號排列。向午時那邊大檜樹上蔴着的黃色大纛旗，給有着蠻力漢子攜了向嶺下飛也似的跑了，跟着每一座小轎在塵霧滾滾裏搶着下嶺了。

據說：不論那個村莊搶到先，那末這個村裏的蠶花好有着十二分把握？可是在他們拚了命搶，有的鞋襪失掉了，有的跌得頭破血流，往往自己在地上抓一手泥敷了創口仍要行會。東山的猛將會有着如此的習俗，總刮說一句都是祈求着切莫有荒災到臨。可是近年來的東山那一處村裏不在鬧着災荒，那一處村裏的村民不在過着饑餓的生活，假使劉猛將能保佑的話，恐怕就沒有這種情形吧。

御香縹緲錄

清德齡公主原著　秦瘦鷗譯

我的歸心簡直比一切的人都急，雖然已上了車，兀自還捏着一把冷汗，生恐在這最後的幾分鐘裏頭，再會有什麼意外的事變發生，使我們依舊走不脫。但人的心理往往總是很矛盾的；我一面雖然在這樣的焦急着，一面卻又牢牢地倚定了車窗，儘往後面瞧着，巴不得真有什麼事變發生。

「喻！德齡！火車立刻就要開了！你不能再望後面看了！這是很不吉利的！」太后瞧我望得太出神了，心上就不高興起來，便很嚴厲地呼叱着我。我當然不敢請問伊爲什麼望後看了就是不吉利；只得立即旋過頭來，端端正正的站着。

還是像來的時候一樣，汽笛也不吹，警鐘也不打，我們的御用列車，便悄悄地蠕動了。在它開始蠕動的兩三小時以前，這一條京奉路的全綫上，其他的列車，已一律禁止行動了；各處的地方官，也已派了人，在路軌兩旁小心警備着的；一切情形，都和來時一樣。所不同的，祇是車行的速度。來的時候，太后拚命的吩咐要走得慢，好像是愈慢愈好；現在是反過來要它走得愈快愈好了。不過伊老人家雖然這樣吩咐，司機的人却萬萬不敢就此開足速率疾駛；因爲在我們出發的時候，已曾很嚴厲地警戒過他們，車行時一定不能有劇烈的震動，而火車要行得快，震動便絕對的不能免，於是司機的人爲求兩全起見，只得把火車開得比來的時候快一些，比尋常的客車慢一些，這樣是快也快了，震動也不致十分劇烈了！我們看着車窗外面的樹木和田地像走馬燈似的望後面退去，也就知道我們的火車，已確比先前行得快了許多了。（二五五）

老九和　綢緞呢絨　全部貨色最多　價目最廉　實事求是　削碼大廉價　歡迎比較　上海南京路大陸商場望平街口

▼啟事　南京梁伯新先生台鑒，大教敬悉，先生因操心過度，得咯血之疾，囑爲登報徵求良方，此事恐多流弊，未敢遵命，承問益金草一節，弟不甚了了，惟同事黃寄萍兄之夫人，去年咯血，曾服此藥，據云其效，先生不妨一試，其發行地點爲上海西門外蓬萊路仁德里域生製藥公司，特此奉聞，弟鵑敬啓。

中報　緊要分類廣告

徵求

招外埠事務員

商業免費函授

工業　老留意

小學程度女子職業　如何謀經濟獨立？　上海衛生局註冊　克美助產講習所招生　克美醫院　名譽院董褚民誼

送　利器　課生

實業　工藝　家庭　職業　大紀念

券

招賣引擎發電機

松香廠召盤

敬送腎腦病靈驗方

敬送吐血肺癆指南

遺失

遺失聲明

啓事

何止定課命館遷移

鳴謝中國保險公司對於團體保壽賠款迅速

中國製釘股份有限公司第三屆股東常會通告

京滬滬杭甬鐵路管理局徵取車務候補人員廣告

江蘇上海第一特區地方法院公告第一二八七七號

聲明

恒隆源蘇袋公司併股聲明

潘誦先啓事

前名園酒家創辦人緊要聲明

美册第四零九號道契遺失

高易公館聲明

遺失聲明

遺失聲明

遺失聲明

遺失啟事

其他

江蘇上海第二特區地方法院公告

再版預約

出售鐵屑

華南農場　承造庭園　發售苗木　常綠樹專門　自然種苗場

柴油機發電機出售　代理處

申報年鑑　申報館特種發行部發行

趙南石醫生　天然治瘋草

政府註冊　嚴禁假冒　每瓶五角　買一送一　當日見效　不效還洋　趙南石　固精補腎丸

尅煙斷癮　百補　矮瓜精　上海普達製藥廠發行

心胃氣痛　肝胃氣痛丸

體虛　白濁丸　專治年久白濁　德和公司　程鳳生

痔　立刻止痛　一服斷根　同仁醫藥所

愛多亞路 榮記共舞台

電話 八四七一八 八四七〇八

座價	
廳座	九角 六角 三角
樓座	七角 五角 二角

今夜初次開演

周鳳文 張珺 周梅艷 周秀英 王桂卿 曾國荃 王俊宸 洪秀全 王冠影 洪仁發 韓素秋 傅善祥 王虎辰 韋昌輝 夏蔭培 傅槐 童月娟 洪宣嬌 趙旭聲 侯裕寬 沈艷琴 楊天后 王福勝 楊秀清 葛華卿 桂紅 潘鼎新 張子朋

女狀元游街邀榮寵 韋昌輝奪妾蒙奇羞

太平天國革命歷史偉大新戲

紅羊豪俠傳演至八本。情節告一段落。前八本所表演者。皆為太平軍之武功。今夜開演之九本。另起爐竈。開始表演洪楊內訌。以女狀元傅善祥為導火線。劇中多太平天國宮闈秘辛。情節至為熱鬧。以後之紅羊傳。一本緊似一本。每本情節皆有連鎖關係。而以九本為提綱挈領。不可不看。

紅羊豪俠傳 九本

洪宣嬌下嫁楊秀清 舉行天國婚禮，禮堂富皇華麗，儀節莊嚴隆重。童月娟女士飾天妹洪宣嬌。特製新婚禮服，儀態萬方。配以華麗偉大王宮佈景。觀衆如置身天國，臥游天堂，

楊秀清鞭打韋昌輝 王虎辰飾韋昌輝，王福勝飾楊秀清，這一場唱做，工力悉敵，銖鋃相稱，看了情節，令人怒髮衝冠，看了藝術，令人擊節稱賞，

傅槐攔輿告御狀 傅槐是傅善祥的父親，因善祥被人強搶而去，傅槐便去告狀鳴冤，此場表演楊秀清巡街，其出門時之儀仗，威靈顯赫，排場闊綽，旗傘鑼鼓，燈彩獅龍，有如迎神賽會，熱鬧非常，夏蔭培之唱做，賣力之至，

東王府驕奢淫侈 水晶床，四圍皆是玻璃，內蓄金魚，少年歌姬，左擁右抱，此間樂，不思蜀，東王浸潤在衆香國裏，國家大事，置諸腦後，

曾國荃大戰三江口 全體武行，加入大戰，王虎辰王桂卿皆有驚人貢獻，

東王逼宮 王冠影王俊宸分飾洪仁發洪秀全，唱做繁重，

小鏡子鞠躬盡瘁 陳永奎之小鏡子，登基以後，死守圍城，支持八月，揮淚勸軍，並派奇女子周秀英行刺，大有好戲可觀，

？

小鏡子佔據上海以後如何結果？

傅善祥如何考中女狀元？

太平天國聲勢浩大。根基鞏固，後來何以失敗得那樣容易？

天妹洪宣嬌，是西王蕭朝貴之妻。何以又會改嫁東王楊秀清？

天王洪秀全，為太平天國之元首。何以大權傍落，盡入楊秀清之手？

傅善祥原是嫁給韋昌輝的怎麼又會到東王府中去掌女簿書？

欲解決以上疑問 今夜請到共舞台來！

偉大歌舞 包含五大節目 桃李爭春

汽球舞 童月娟 沈艷琴 女士合舞

英雌舞 徐鳳英 沈艷琴 陳劍雲 女士合舞

梯級舞 童月娟 沈艷琴 女士合舞

綠林翹楚舞 韓素秋 潘月山 女士合舞

桃李爭春 全體歌舞隊合作

色藝雙絕 馳譽南北 宜喜宜悲 亦莊亦諧 擅長歌舞 坤角花衫

童月娟

今夜病愈登台

童月娟女士，綺年玉貌，絕頂聰明，宜喜宜悲，亦莊亦諧，善愁工顰，能文允武，凡屬旦角，無所不能，能無不工，而於歌舞藝術，尤多心得，去冬偶攖小極，醫囑靜養，故八本紅羊豪俠傳，未能加入表演，愛慕女士藝術者，皆為繫念，茲已喜占勿藥，回復康健，准於九本紅羊傳開演之夕，登台重現色相，飾天妹洪宣嬌，並表演「桃李爭春」偉大歌舞，定製宮裝舞衣多襲，耗貲甚鉅，更能為新劇生色也，

八仙橋 黃金大戲院

電話 八五〇六八 八四二〇四

座價 三角 五角 八角 一元二角

高盛麟 高慶奎 章遏雲 楊瑞亭

劉慧英 芙蓉草 金少山 張德祿 劉文魁

今天夜戲

袁小樓 嘉興府

劉文魁 劉慧英 千里送京娘

芙蓉草 張德祿 割髮代首

楊瑞亭 目蓮救母 全本

金少山 高慶奎 章遏雲 高盛麟 全部潯陽樓

今夜整本好戲

全部潯陽樓

宋江寵愛閻婆惜，因破奸殺害，發配潯陽樓，題反詩，因而惹禍，以致裝瘋吃屎，判決死罪，引起梁山將大動干戈，下山劫法場，此為水滸傳中最精彩之一節，亦高章二藝員最拿手之傑作，金少山君之李逵孫魚，尤為名貴，全劇須演三小時，登場極早，坐樓殺惜等好戲，皆在全串部，愛觀早臨。

楊瑞亭君之目蓮救母，名重一時，今晚准唱全本，尤為難得，

明天夜戲預告

董舒良 戰滁關

袁小樓 伐子都

劉慧英 打花鼓

張德祿 三叉口

楊瑞亭 劉慧英 姜子牙賣麵

高盛麟 英雄義

章遏雲 劉文魁 困龍床 賀后罵殿

金少山 高慶奎 芙蓉草 全本鼎盛春秋 浣紗計 魚藏劍 刺王僚 鞭四將

上海遊藝演員廣告

外國滑稽 仲心笑 劉快樂 電話八一九一〇號 新編進明是外國空城計完全新行頭電燈城頭八仙橋恒茂里十二號接洽

四明文戲 金家班 翠娣 秀鳳 價洋十六元八車飯二元喜封扭力在外寓法界八仙橋蔭餘里十一號電話八三二八一號

乾坤蘇灘 包慧英 喜慶堂會定期不悞寓英租界西新橋雲南路福昌里卅二號

精神魔術 趙中山 電話九一〇二六號 堂價十八元八南京路巡捕房隔壁德裕里內

程笑亭 管无靈 新編 脚士歌王 電話八三七六三號 法外國墳山對過倚德里五號

申曲新戲 姚素珍 劉子雲 電話九〇一五六號 全新行頭唱三小時三十元改良申曲唱二小時十八元西新橋福昌里八號

葉如玉 女子蘇灘時事歌曲寓法大馬路西新橋街口德行里十三號電話八三三九九號

四明南詞 周漁舫 西新橋街門牌一四七父子醫院對面電話八二八〇九凌云道院轉交

三絃拉戲 平奏大鼓 邱聘卿 翠花 兩班合演單當亦可寓英租界西新橋北境育仁里十一號內

男女合演 星期團 相邀價洋廿八元八另加車飯四元接洽處西新橋北仁濟堂南首育仁里口中和太煙紙店內 敝團首先發明滑稽新戲承接堂會貴府處英租界

遷移聲明 儒雅申曲 筱文濱 電話八五六八二號 法界八仙橋小菜塲西愷自爾路世德坊五號

吳品如 滑稽白話乾坤戲法貴府堂會相邀請至英界汕頭路廿四電話九四三二五

朱國樑 張鳳雲 偷鷄橋北首保康里北街電話九四七五七

文化申曲 施春軒 堂會法租界殺牛公司華成路慎裕里一號電話八二三五六

女子獨脚戲 夏秀英 夏秀珍 價十六元八喜封另加法界大世界南對過恒茂里總弄四電話八一七八三

古派戲法 王德岩 古派戲法單擋一小時價十六元八車飯二元喜封在外大套魔術古派戲法合演二小時念四元八車飯四元寓跑馬廳路七十七號電話九二五七八號

朱堯坤 書派宣卷 法界廣西路七十七號五馬路興利昌木匠店接洽

●乾坤蘇灘● 筱桂蓀 英租界南路西新橋裕德里二弄二號電話九四九七三號

平津雅韻集 張蠨蛤 房迷人 王麻子 蔣大頭 價目念八元八車飯四元喜封在外寓二馬路浙江路口海香齋粥店轉交第一旅社電話九一五五九號

施湘芸 電話八四五五二號 女子崑劇 化裝蘇灘 念四元八 謹防假冒 老牌蘇灘十四元八文武戲法十六元八法界褚家橋殺牛公司對過同康里

開口笑 歡喜笑 八寓法界八仙坊一百十九號順笑堂青藥店接洽 特別口技 外加雜費 價十六元

高申蘇曲 華和笙 電話八一九一一 承接化裝坐唱蘇灘寓法界恒茂里十二號或八仙坊筱文濱

魔術歌舞 左金山 電話九四九七三號 英租界雲南路仁濟堂對面裕德里七號接洽

莊海泉 莊寶寶 莊月娥 莊筱娥 化裝蘇灘廿二元八坐唱十四元八三馬路揚子飯店對過雲南路會樂里電話九四九二三

(高尚申曲) 王筱新 住法租界八仙橋小菜塲南首居安里一號電話八三六〇七

張治兒 新編 老萊子 住法界八仙橋小菜塲傍邊倘義坊廿四號內電話[illegible]

小娃娃 閘洽興記水菓店南市電話二三三〇二 乾坤蘇灘貴府相邀在南市水神閣趙家濱四十五號或者水神閣接宣卷

呂笑峰 唐笑飛 新編摩登玉堂春 活動佈景 贈演包公打東洋寓八仙橋蔭餘里十二號電話八三六八四

女子滑稽 吳秀珍 沈秀琴 堂價十六元八喜封另加寓法租界大世界對面恒茂里南弄六十四號電話八一三五一號或大世界本塲

遷移聲明 江笑笑 法界八仙橋尚義坊念四號電話八五五八一

徐勝祥 大套魔術 新垃圾橋北西藏路底永和里五一電話四一一九〇

四明文戲 金翠玉 金翠香 價洋念四元八喜封車飯在外寓法界八仙橋蔭餘里第十一號電話八三二一八號或新新公司本塲接洽

施筱雲 電話八三二二九號 化裝蘇灘 申曲滑稽 三班演五時卅六元 全體化裝滑稽蘇灘廿四元坐唱十六元大世界南首八仙橋恒茂里十一號

蔣婉貞 蔣素貞 全體女子化裝蘇灘摩登歌舞 英界汕頭路念四號電話九四三二五號接洽

裴揚華 新編清宮秘史 滿清三百年 西新橋福昌里第一家電話九〇〇八四號

精神奇裝魔術 王效奇 電話八一九一〇號 堂價十八元八角法界八仙橋恒茂里十二號

王彩雲 王彩芳 王美雲 王永昌 化裝蘇灘 [illegible]

化裝蘇灘 尹仲秋 尹玉琴 四班六小時四十元 三小班五小時卅二元 [illegible]

女子蘇灘 張素蘭 [illegible]

平津 菊友社 滑稽京戲 承接喜慶堂會定期不悞寓浙江路明星女鞋店前樓或永安公司本場電話九〇四一五王老黑接洽可也

遷移聲明 陸嘯梧 英界西藏路遠東飯店對面文元里二弄七號

方朔精神團 易 採美娣 桃美娣 滑稽喜劇堂價洋三十六元八車飯喜封在外法界八仙橋八仙坊一四七電話八一〇四八天一藥房接洽

遷移聲明 蔣福辰 人保社化裝蘇灘並唱結新劇魔術滑稽演六小時取四十二元八角接洽處小南門小石橋一一七號南市電話二三八三三用戲台另加五元車費在外

老牌滑稽 白玉笑 白泉 羣芳申曲 魔術新劇 嘻戲 價錢要便宜請來面議八仙橋恒茂里四十四

四明南詞 陳昌浩 遷移法界南陽橋東方浜路永華里七號

中西戲法 武童子術 王一飛 王筱鳳 王筱飛 王筱齡 法界小北門外文元坊十四號

四明南詞 朱寶興 天津路浙江路口保安里十四電話九二七三號播音堂會等均可接洽

張美雲 申曲滑稽 化裝蘇灘 三班演五 時卅六元 電話八三二二九號 [illegible]

遷移聲明 寧波南詞 周耕餘 何貴章 [illegible]

陸奇奇 陸希希 價十六元八車飯二元喜封在外英界汕頭路蔣婉貞家電話九四三二五號

文明宣卷 曹少堂 六馬路西遠東飯店隔壁越萃坊第八號

朱翔飛 滑稽也是 電話八二九一四寓法租界萬山路仁安里十號

天福團 四班 羣芳會 蘇灘 魔術 歌舞團 演五小時價三十八元八 東新橋寶裕里四二號或八仙橋恒茂里十號

平音大鼓 小艷紅 小艷琴 專接喜慶堂會定期不悞英界派克路承興里八十六號接洽

玉韻集 鳳凰 歌舞團 汕頭路念四號蔣婉貞接洽電話九四三二五

周杏泉 周血血 魔術歌舞滑稽 三班合演念六元八蘇灘十六元八英租界雲南路口福昌里十號紫喜園班

新編 趙希希 太美公 文明結婚 寓法界八仙橋恒茂里九號電話八二九六九

全福團 四拾班 演五小時三十八元八 魔術歌舞蘇灘滑稽 法界八仙橋恒茂里十二號電話[illegible]

申報本埠增刊
中華民國貳拾肆年貳月貳拾捌日 星期肆
（不另取資）

大盛福

薄利競銷◉全滬聞名

地址 南京路石路口

南京路石路口
大盛福綢緞局
新穎綢緞
全日賤賣

震驚全市大犧牲

巨量綢緞◉空前廉價

明日起……三天即三月一日二三日（禮拜五六日）

上午九時至十一時

特備多種精美貨品 舉行擴大犧牲

●印花桃李綢
●京波毛葛
●落霞綢
●霞美緞
●春芬綢

樣樣精美 任君選擇

每尺一律一角半

如此犧牲 舍我其誰

兩小時內 儘量發售 任何擁擠 不拉鐵門

但求普及顧客，并防同業販賣，祇得略予限制，尚請原諒爲荷！

斷然壓倒一切賤賣紀錄！

伯明

永安公司春季大減價

（煙草部）五十枝橡皮頭天橋牌香煙每元五聽 一百枝三姊牌雪茄每盒一元一角半

（水瓶部）本牌一磅銀線保暖卅小時水瓶每只八角 德國二磅保暖卅小時水瓶每只一元八角

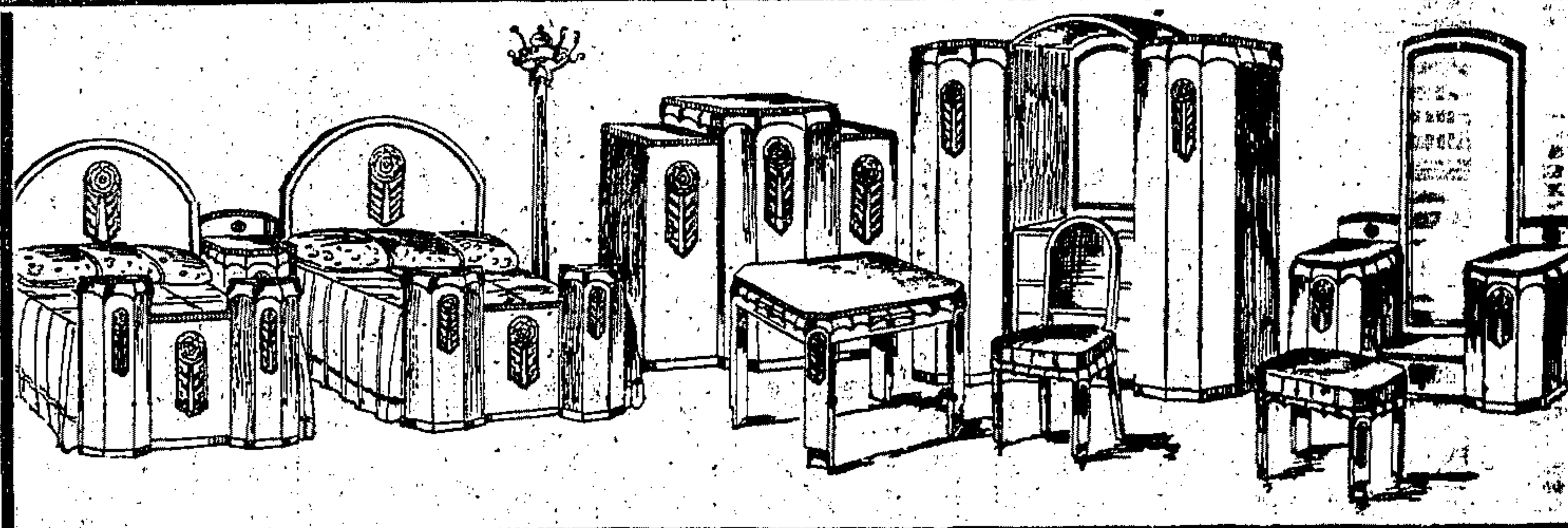

（傢私部）摩登美術房間傢私特別賤賣照原價對折外另贈美術花紙代裱房間一間

◀疋頭部▶
頭號白地雜色條子府綢每尺二角六分
不退色大小格陰丹士林布每尺一角四分
深淺灰毛素華達呢單幅每尺八角半

◀襪子部▶
上等國產蠶絲女襪每雙一元一角
頭等國貨羅絲男襪每雙九角
買一雙送一雙（祇限今天）

◀西鞋部▶
時式高跟女鞋每對特價三元
時式平跟跑鞋每對特價二元半（祇賣今天）

糖菓部
本牌手提銀箱上等餅干每箱原價一元八角今天照碼半價

綢緞部
大批法國西麗綢大賤賣一天
原價每尺二元二角
減沽每尺 不到一折 不滿三角
（由三月一日起不限鐘點賣完爲止）

化妝部
二號必素定牙膏每二管九角半
大號玫瑰霜一元四瓶

◀文房部▶
英國利夫氏狗牌水彩顏色每打一元二角
美國凡耐氏圖畫鉛筆每羅廿三元
德國培利看大小擦字橡皮每合一元二角

◀鮮花部▶
生蝴蝶麗花每盆四角
洋水仙每盆三角
菖蘭每盆四角
其餘花根及桃苗花菓苗等八折

◀茶葉部▶
本牌各種紅綠香茶照碼八折
四兩裝上等鐵觀音茶每盒一元一角半
眞正六安茶每甕八角

春季先施公司大減價卅天

啓事

本公司暨一元商店定於三月一日點查二十三年份存貨休業一天二日起照常營業諸君光顧請於今日惠臨是荷：

（綢緞部）法國二元青素毛葛每尺不滿一元
十七寸仁愛華綢每尺不滿三角

（南京茶部）熟大鴨肫肝每十一只一元
黃埭瓜子每元七聽

罐頭部
香港紹記成奶油雞蛋捲每聽一元一角半
本牌福建肉鬆五聽九角半廿條裝

鼎豐肥皂 每箱三元九角

◀傢私部▶
各種異樣柚木房間傢私客堂書樓絲絨大椅
半價

（漆器部）美術漆茶葉瓶照碼五折每只三角半起
歐美電銀花插特價每支三角起

（毛冷部）Jaeger 純羊毛光冷每磅五元九角半
鐵塔牌團頭光絨每磅五元每團三角半

（內衣部）美國春季連衫每套三元五角
意大利新花領帶每條一元半

（西藥部）一磅雷度麥精每瓶一元七角半
二號以羅果子鹽每瓶一元一角半
柯爾麥每瓶一元

（化妝部）Creme Simon 西蒙香粉蜜 大瓶二元八角半 二號一元七角 三號九角
Kays 十六兩雪花冷霜每瓶一元九角半

（運動部）芬蘭標槍每支八元半
鐵餅每只十元
三條彈簧練力帶每副四元

先施一元商店 第一分店 第二分店 同時聯合舉行

南京路大陸商場
中國國貨公司
今明二日　二週紀念　大　二週紀念　廉　二週紀念　價　二週紀念　各界注意
（特設）綢緞部（特設）
綢·緞·狂·賤·場
春裝衣料
每尺一角二起
顧客擁擠務請早臨
其他各部均有特價品
（電話九二二八五（五線轉接各部）

名震中外　綢業權威
老九章公記
開幕紀念
大廉價　大贈品
老牌子不同凡！新開幕一鳴驚人！
以復興綢業為職志！以顧客利益為前提！
貨色比大衆好！價錢比大衆低！
有美皆備　歡迎參觀
無物不廉　歡迎惠顧
二樓國貨商場准於三月一日起開始營業特約國內各大名廠參加陳列自產自銷概照成本發售空前便宜無與倫比
老九章公記綢緞莊
南京路山西路口　電話九三一六九

麗華公司
春季大減價
綢緞部
以雪白完全眞絲湖縐　每疋七元八角
法國雪芳素絲絨　每尺一元一角六分
買一尺送一尺
犧牲貨品祗買一天
上午九時起售
鑲絲繩絨晨衣　每件一元二角半
洋白府綢襯衫　每件一元四角
什德國打汽爐　每只三元半
部德國花痰盂　每只一元半
新式平邊呢帽　每只一元七角
襪新式紋皮男鞋　每雙四元八角半
部紋皮串帶女跑鞋　二元八角半
鞋中童紋皮鞋　每雙七角八分
新花童襪　每六雙二角
部真蘇紗舞襪（六十支）　每元二雙（加送二雙）
衣料部　頭號軟緞褲料　每條九角半
各色葡萄縐旗袍料　每件一元九角
樓　摩登呢旗袍料　每件九角
玩物部　有軌快慢火車　每套八角半
童睡大摺車（有蓬）　每部十五元半
上鍊自動跳猴　每只四角半
罐頭部　大瓶香港鮮味茄汁　每元四瓶
美國鮮湯鮑魚（大號）　每聽七角半
一磅雪白方糖　每四盒九角
巾部　新檔雪軟毛巾　每打一元
另送上等香皂一件

談言

魔術眼鏡

甲

中國人眞是福氣不小，外國的科學家，剖心捱膽，絞盡腦汁，從科學實驗室一樣一樣地發明出來，如電燈，汽車，飛機，電影，供我們有錢的人去欣賞，利用，這種福氣，不知中國人幾身修到的。

從前愛克司光初發明時，我便有一種理想，假使把愛克司光配成眼鏡，到賭博場中去賭博，無論骰子，無論竹牌，均能透視，則勝算獨操，無往不利。可惜外國科學家，不會替我國人打算，沒有發明這樣東西，而只會利用不會發明的中國人，也只有空成存理想，殊為缺憾。

二十四日巴黎電，年逾古稀之著名物理學家奧古杭特，頃發明一種「魔術眼鏡」，將使電影大為改新。奧氏原係發明電影者之一，渠於一千五百種顏色中，覓得兩種，分別製成玻片，配製眼鏡，用以觀一照片，即可窺見實物之形像，而具有主體之感覺。假定戴了這種兩色眼鏡，去觀看電影，和看眞正事跡，毫無差別，如電影中有火車疾駛之景，則宛如欲躍出銀幕，而向觀者迎面駛來也。

假定此種眼鏡，一到上海，生意必定興隆，購者必定踴躍。因為中國人的電影迷，着實深刻，着實起勁，現在沒有此種眼鏡，也看得眼花撩亂，目眩頭暈，亦所不惜，倘有此種眼鏡，無論價值如何昂貴，經濟十分為難，就是當了包脚布，也要去買一付雙光眼鏡來戴戴，這是必然的趨勢。

我想這種「魔術眼鏡」還有一些缺點，範圍未免太狹，因為這種眼鏡僅能看電影，方能發生效力，和別種東西，就不會發生什麼效力。我想把此種眼鏡，拿來改造一下，假定戴了此種眼鏡，能把變幻離奇的社會狀態，浮滑虛偽的人民心理，縱橫捭闔的各國外交政策，一齊可以透視出來，則此種眼鏡，一定更有價值。

或者更能發明一種眼鏡，在看醜陋的女子，一戴眼鏡，可變成為一絕色女子，如有一件痛心疾首的事，成為一壓心愜理的事，又如有一不共戴天的仇人，假定戴了眼鏡，便如親兄弟，便一般。我想假定有這樣眼鏡發明，必定還要利市萬倍，大受歡迎。

晨

鄉居雜居之二

胡傳雄

晚上睡得很甜，醒來已是金黃的陽光探望到床前的時候了。隔壁堂屋裏老夫人低聲地誦着佛號，那喃喃的聲音彷彿有韻味的音樂似的，在這般靜謐的早上的空氣中，我就傾會着這像情人的私語般纏着溫暖的被窩不想起床。還友人的書齋，有四扇南向的玻璃窗，太陽溫柔地爬到床心了，我仰面迎着這股暖意，為那音樂味的佛號幾乎重復誘進甜蜜的睡鄉。

「奶奶，上海伯伯沒有起來？」

那個七歲的孩子在院子中叫了起來，那樣天眞，不知他見我遲起覺得驚異，或者獨自個兒玩得不夠味，想到我這個孩子氣的伯伯？他奶奶立即停了佛號，似乎她離開了那香燭的紫檀天然几向小孫兒走去，那樣低微的聲音禁止他說話。我一骨碌翻起身下床，他們祖孫兩個正在窗前探望我呢。

老夫人先命她孫兒進來，自己在門外說：「吵得伯伯不能安睡。孩子就是這末不懂事！」

「不，醒來了半天，在床上翻了幾頁書。」那樣扯了個謊，一邊我輕輕拍着孩子的頭頂問：「在外面玩？」

「眞的？說孩子——倒是被我唸經吵醒了……」

「沒有的事，沒有的事！」我忙笑着迎出去。

「鄉下人起來得早，空閑着沒有事做，唸着經作為消遣，現在可成了習慣了。雲孫——我的朋友——常說我媽迷信，我却是隨便唸着玩，菩薩那裏管得了這些事呢？」她解釋着。

黃媽從櫥房裏捧了面水進來，就插嘴說：

「太太還想修一位孫小姐哩！」

太太沒有反對，滿意的笑意透露在她慈祥的嘴角，更覺得披說着了心事般的搭訕說：

「少爺的早飯菜都預備好了，停會搬到書房裏去。」

慈母的愛在我記憶上激盪起來，像那孩子大的時候，傷失了生我的父母，寄居在姊丈家中長大，不復有燦爛的童年生活，更不知慈母的愛的偉大。及至我用自己的體力來養活自己，生命簡直是刀俎上的魚肉，你想求得一些溫暖的慈母的愛嗎？

早餐很豐富，都是些可以久藏的鄉味菜肴，恐怕專預備着嚮敬上賓的吧？時候還是很早，很想到附近去散步，孩子却來拉我到屋後去看果園。

在積善堂後面，經過一條橫弄，是他家的櫥房，也是一排三間。從左側的小門出去，是一個菜園及花園兼合的大果園。近處是種着蔬菜，黃媽告訴我他們一個冬天還吃不完這幾畦菜呢？

踏着滋潤的黏土，我們站到一株梅樹之下，樹上盛放着莊雍的淡白花朵，一球球的，送着沁沁的香味，不由地做開兩手吸滿了整個肺部。醫生忠告我要有那樣一個空曠之地供我休養，感謝上帝，賜於我這勝地。

園四周圍着一列矮牆，彷彿遊歷名山勝景似的邁走了。牆角有十數株桃樹，含苞未放，已經妖冶地搖着她們的腰肢了。允許我什過這個春天，我向天祈禱。

孩子多了個同伴也快活地跳躍着，他講了許多天眞的故事，直到他祖母喚他去讀書的時候。

開山

吳飛

天纔微明，孤山和龜山一帶人家的屋頂上，已經透着一縷縷的炊烟了，今天起身是第一個早，當她離床的時候，天還沒有發亮，戶里是漆黑洞洞的，要點了煤油燈纔好做事。

「德寶爸—起來吧！飯也滾了。」她向着床里睡得死猪似的金林喊，但是生怕驚醒了床角里那幾週歲的孩子—德寶—所以聲音叫得很低。然而金林一天到晚掮了笨重的鐵鎚，在那石礦里和石頭拚命，身子疲勞得委實有些不支了。更其是到了晚上，正想藉這睡眠來，補償他失去的精力；因此他老婆連推帶喊了幾次，還是動也不動的，依然沉沉地睡着。

「天白亮啦！人家都吃了上山飯到礦里去了；你還不起來，自己礦里的一亭輪頭，也得早些開了下來，裝出去銷銷看……」她喊得不耐煩了，便咕嚕着，重重地在他鼻子上捏了一下：「起來呀！」

「嗚哦！天亮了嗎？吃力得來！骨節像給分裂了！」他給老婆捏了一下鼻子，便翻了一個身，摸摸筋骨酸痛得十分利害，然而終於斗的爬了起來。

「日頭三尺高啦！阿狗叔，黃毛公公，他們都上山了；吃力，誰不曉得吃力呢！都是為了三餐牢羹飯啊！」

「哦！他們已經去了？」他趕忙抹了一把臉，坐到破板桌上，三扒兩叉的嚥了兩大碗飯，掮起鐵鎚鐵棒就往山上奔馳。他到得礦里，却看見和他做輪流工的長生，金華，阿犬，毛狗，福林等都比自己先到，他們正坐在石巖上抽潮烟。

「你們倒已經來了！」金林走上前一步，把肩上的鐵鎚鐵捧放在地下，喘了一口氣說。

「來了！我們今天還是先開扛頭呢，先打輪頭？」大家照例地向他問。

「我看先下輪吧！反正扛頭煞片沒有去路。」金林一隻脚搭在一堵石臘上，盤算了一下，指着四五千噸的一堵石峯對他們說。

「唉！這一輪白石要是在十年以前，怕就少不了二百多塊錢，記得那時候，幾個扛扛煞片的女人，金戒指都戴得連指頭也彎不轉，那些有礦的，撐石頭船的，打山的，那一個不是天天大魚大肉的吃，皮貨綢緞的穿。新年里開起賭來，檯面動不動就是論千論百，唉！現在却幾乎連肚子還裝不飽，眞是誰也想不到的！」阿大確實不勝今昔之感，所以便對那排輪頭發起牢騷來。

「咳！現在這門飯也吃滿了，還好同從前比較嗎？如今有了貨還在愁着不能出銷！有時也許連苦工錢還撈不着落哩！」金林也不覺有些感慨係之！

他們吸了一陣烟，彷彿把全身所有的精力，都由烟的力量趕集了攏來，大家抖擻抖擻精神，拿了各人所應用的傢伙。[illegible]每一個人的力量集中在鐵鎚和鐵捧上，每一個人的精神運用在這雄壯而偉大的呼號上。

砰—砰—砰—石屑飛迸在天空，石片爆跳到遼遠，筋在他們體內漲，汗在他們身上淌！

「嗯唷！啊呵！唔唷！」每個人在斷聲地呼號！呼號……

整個山谷，全給震撼得動搖了！

附註—輪頭，就是石巖，因開下後須用輪木紮了拖下山的。扛頭，有二人，四人，甚至十多人之別，即是言可以抬扛的。煞片，就是五六十斤的石片了。

童養媳

詠輝

「媽，我不去！我一定不去！」女孩兒氣急敗壞的說着，臉上的肌肉，被極度的難受刻成了縐紋，身子倒在母親的懷中。「我受不了家娘（註—即丈夫的母親）的打，家娘打起人來沒有輕重，動不動就是一頓木棒！媽，你看我，這一身……」女孩兒脫下了上衣，背上的斑紋，一條紅，一條紫，橫竪的參差着，那極度的創痕，映入人們的眼中，誰都要被感動得流淚的。

「乖孩兒，還是聽娘的話去吧！娘是沒有辦法，那個忍心丟下你們！不是為了養不活……你們……」母親越說越急，越說越難受，她感覺自己非常罪過，明明地看到自己的女兒身上一條條的棒痕，明明知道女孩兒是受不了的，但她自己還是叫她的女孩兒乖乖地回去，這不是她自己宣佈了女孩兒的死刑麼？

「乖孩兒，我明年一定想辦法接你回來，只要田中不像今年這麼糟，稍微有辦法的話。」母親這麼安慰着。

「不，我不！我一定不回去！你舊年就說有收成接我回來，直到現在還沒有……」

「乖孩兒，你不要怪你的娘，你的娘看到家中沒飯吃才把你給別人作小媳婦的啊！」

「沒飯吃？弟弟又有飯吃！」女孩兒有些氣憤。

「乖孩子，你怎麼說出這種話來？」母親還這樣說來，「你的娘倒有偏心了？」母親還是怪柔和的解釋着：「你們女孩兒不能和男孩兒比哩！男孩兒是要傳宗接代的火，全靠你弟弟一人承接哩—」！

「……」女孩兒沒有話說，大概默認了她母親的說法是對的吧？

一個十二歲的女孩兒，照例是應當很天眞活潑的；但不知是什麼原故，她却有着一顆蒼老的心了！也許是極度的磨折與非人的生活將她熬成了這樣的吧！

晚上，月明如水，萬籟皆寂，這該是詩人很好的詩料吧，但是我們的女孩兒却被可怖的回憶所束縛着呢。

是一個晨霧瀰漫的濃秋，那霧大得差不多對面不見五指，而十二歲的童養媳，却摸索到了自家的田塍上拔豆苗叢中的雜草。

霧呢，直到早飯以後二鐘茶才散盡，她因為一個早晨的辛勞，正想預備休息一下。

也許是在地下蹲得太久，她突然的立起來，脚底下一歪，一顆蠶豆苗已被她踏得粉碎了，雖則她自己還沒有覺得。

「賤婊子相，一肚皮壞主意！看到老娘叫你拔雜草，你倒故意踏壞蠶豆苗！看我打得死你不？」這突然的聲音，把她驚得太利害了！她像老鼠聽到貓叫一樣的害怕，渾身都抖起來了。接着一條木棒已落在她的頭上，背上，脚上……

那一陣猛烈的毒打，不知在什麼時候才住手的，因為不到二十棒她就暈去了。

已經是午夜以後的兩點鐘了！離天明不到幾個鐘頭呢；天明以後，她就得上家娘家去了。前兩天的舊創還在身上作痛，也許不到幾天，又有新的創痛來替代微微隱去舊的創痛吧！她不敢想，又不得不想。

家娘的面貌好似在黑暗中浮動着：那粗重的眉頭，寬大的嘴巴中猙獰的黃牙，那臉上的橫肉，那鬼叫似的尖聲；……

「死鬼，今天才回來！為什麼不死

上海市教育局登記・申報館附設
申報婦女補習學校
開學通告　尚有餘額　繼續招生
宗旨　本校以授與年長失學婦女以必要智識及技能，並注意品性修養，使能改良家庭，服務社會為宗旨。
課目　國文，算學，英文，公民，家事，歷史，唱歌，圖畫，縫級，刺繡，中文打字，英文打字，速記，鋼琴等。
時三十分起，十二時止，為授課時間，午班。自下午一時三十分起，五時止，為授課時間。不限程度，不限年齡，均可入學，（暫時不收寄宿生）
詳章　函索卽寄。
納費　學費五元，雜費二元，選課者費多寡而定。
校址　上海斜橋總會向西。
編制　分高初兩級，高級分家事及職業兩科。
分班　分晨班午班，晨班上午八…
開學　本校已於二月十五日開始上課，尚可繼續報名，按照程度隨時插班。
交通　非常便利，一路・二路・十二路電車均在斜橋總會下車，八路・A路公共汽車均在…向南數步再向東便是。
入學　有志補習者，即是本校學…

新新

春季大減價

洋什部　今天特贈

著名 大號艶容美霜一盒

大號美靈牙膏一盒

憑今天買洋什部貨品之發票滿洋二元以上者敬贈一種

女裝加長新式花綢

絲襪特價每雙九角半

男裝時式短統花襪特價六雙一元

新生活眞皮手提袋每只八角半

歐美新到婦女手提皮夾照碼八折

綢緞部

國產新式印花雙縐

單幅每尺三角六分以上九角八分以下

買一尺送一尺

四樓國貨部

紋皮男鞋每雙四元九角

彩條毛巾被每條二元二角半

時花旗袍料每件一元四角

(贈品)凡在國貨部購貨滿洋一元者奉贈雙妃宮花香二瓶多購多贈勿失機會

煙草部

50支手球牌叶妹耶達利雪茄每盒一元一角

100支總統牌雪茄每盒二元七角半

五金部

德國不銹鋼洋刀每把特沽一元半

電銀茶羹每打特沽七角

電器部

新式克羅米檯燈每座七元半

五百尺永備牌連電池電手燈每支一元二角

兒童坦克車每只一元二角半

運動跑車每只一元七角半

順風帆船九角八分

罐頭部

美國一兩莊Hershey's 牛奶巧格力糖 每元十二包 奉送十二包

冠生園一磅莊 重肉陳皮梅 每盒六角 加送一磅

鮮味鷄蓉麵 每元四盒 再送四盒

到娘家去」！她料定了家娘看到了她時的開場白是這樣的。

南國風光

水是天才　江遠汀

在地理書上，對於南國的梧州，引以為特徵的，是所謂「水上市街」。其實這些，在梧州人的眼中，毫無一種特殊的感覺，也許是「司空見慣」的緣故。然而，另外有一種奇蹟，也許是梧州人所不經意的。但是，在我認為南國風光，這應該是第一好景。

在灕江右岸，矗立着白鶴山，山頂便是河浜園，有松林，棕櫚以及翳日的榕樹，無論怎樣溽暑蒸人的炎夏，那兒總是一個清涼世界。

當我們立在樹陰下憑眺的時候，可以看見梧州是被灕江與西江包圍了三面，這兩條江水就在當前合流了，梧州人特別起了一個名字，叫做「鴛鴦江」。

為了灕江是碧綠的，西江是黃濁的，這兩派水匯合之後，便交流成一幅美麗的畫面。因為距離較遠的緣故，看不見水的流動，河面成為靜的渦流。如果你仔細地鑒賞，便會認出許多漫畫。在黃濁的水中參入一抹綠色，或者綠色在周圍包着一道黃色，往往形成為解散的，拖長的女人的頭髮，或者一帶遠山，以及其他各種形象，是很富有象徵的詩意的。與空中飛逝着，凝滯着的雲影，對照來看，更是生趣。

假如你承認雲是天才的話，同樣，也該認水是天才。

▲消息　泡沫社為愛好文藝之青年所組織，以聯絡感情，交換智識，研究文藝，及提高大衆對於文藝之興趣為宗旨，社員分基本普通兩種，印有章程備索，不拘性別，凡對於文藝有興趣者，均歡迎加入云。

無綫電播音節目

歌唱

曼社

國華(一二〇〇)下午六時至六時三刻　汪曼傑美容術演講

⊖音樂⊜我們的皇后⊜西宮詞㊃吹泡泡㊄春湖曲

同樂(七二〇)下午七時至八時　龍虎鬥(曼傑)催眠曲(曼英)丁香山(曼雄)晚香玉(曼傑)嫁給勇士吧(曼英)休息五分鐘(曼傑)口琴(沈志清)

敦本(八〇〇)下午九時至十時　銀漢雙星(曼傑)蝴蝶姑娘(曼英曼雄)人間仙子(曼傑)西宮詞(曼雄)丁香山(曼英)摩登戀愛(曼傑)口琴(沈志清)

飛音社

華興(一一六〇)下午六時至七時　永遠親愛(俞月明,你的一笑(曼娜)銀色的悽涼(露茜)晚香玉(佛德)(以下播送要求歌曲器自當日另時排送)

大上海社

大中華(一一六〇)下午六時至七時　乳娘曲(落葉)夜來香(珍珍)可憐的秋香(王琪)勇士凱歌(落葉)南海美人(珍珍)蝴蝶姑娘(王琪)丁丁噹太太(珍珍王琪)

星光競音社

東方(一〇二〇)下午六時十分至七時　賣報歌(胡瑛)小寶貝(黃蝶)晚香玉(游泳)花弄影(競芳)節儉歌(胡瑛)我要你的一切(黃蝶)吻着陶醉吧(游泳)

富星(九二〇)下午七時三刻至八時半　妹妹我怪你(游泳)恭賀新禧(黃蝶)瞎子瞎算命(胡瑛)小小茉莉(競芳)芭蕉葉上詩(游泳)鬱鐘(黃蝶)

利利(一一四〇)下午十時十分至十一時　小寶貝(游泳)齊叉來(黃蝶)野草閑花(胡瑛)薛陶)漁光曲(競芳)薔薇之歌(游泳)蘇武牧羊(黃蝶)後台(胡瑛)

鳳鳴社

中華(一一四〇)下午六時半至七時一刻　連環扣(前奏)情伴(白燕)祝你晚安(靜雅)摟上小姐(，琪，)你我少年時(靜雅)山中美人(琳琍)妹妹我怪你(飛亞)鬱鐘(蝶雅)休息五分鐘(飛虹)蘇武牧羊(陶陶)

明月社

友聯(八八〇)下午八時至八時五十分　恭賀新禧(白虹)十里長亭(英茵)女軍人歌(白虹)薔薇之蕊(楊露茜)銀色的淒涼(白虹)鳳陽花鼓(英茵)月夜洞(白虹)提倡國語(英茵)

李樹德(九四〇)下午九時至九時三刻　人生小曲(白虹)月下之首(英茵)鄉果兒(白虹)歡樂之歌(英茵)紅淚悲歌)白虹)寄來的吻(白虹)梧桐雨(楊露茜)三個小寶貝(英茵楊露茜)燕燕之歌，白虹)寶貴的幼年(白虹)

上海無綫電劇社

大中華(一一六〇)下午八時至九時　夜花園裏(曼娜)火線西施(黃龍)電影院中(姚莉)桃李刼(露茜)戀愛經(金娥)愛情如玫瑰(曼娜)桃李爭春(露茜)愛情是甚麼(姚莉)閨房之樂(黃韻)

玫瑰團

中西(一〇四〇)下午八時三刻至九時半　雨打芭蕉(前奏)遺事情太稀奇(張如)鳳陰歌(王蝶)大路(李體)夜深深(文仙)滿江紅(玲玲)灑華我眞需要你(張如)鳳求凰(曼麗)

安定(八六〇)下午十時至十一時　第一次相見(前奏)春歸去(曼寵)乘格龍的冬(張如)永遠親愛(文仙)春潮曲(王蝶)擱樓上的小姐(玲玲)風雨歸舟(曼寵)十六歲小姑娘(文仙張如)

夜鶯藝社

國華(一二〇〇)下午九時至十時　黃浦江(流郎露茜)燕雙飛(燕蕾)開路先鋒(沈朗)花想容(秀蒂)燕燕(露茜)小鸚哥(黃韻)昭君怨(曼娜)我的愛人就是你(秀蒂瑰婷)漁光曲(露茜)

彈詞

蔣如庭朱介生落金扇

中華(一一四〇)下午九時至九時三刻

開篇「妓嘆」

四月清和雨乍晴，門庭冷落好傷心，自古世情看冷暖，烟花只得一時新，未破動人情，換手換脚口來親，十五十六花初放，好比月到中秋分外明，十七十八人人愛，出水荷花香又新，一到二十正是三春架，不住鶯梭過雀馴，門前車馬多豐盛，老鴇如同掌上珍，朝寒日夜正清明，風流浪子來如雲，門外王孫方起馬，又報公子早來臨，相親相近並相悅，說不盡多少假溫存，到如今花殘月已沉，不是當年勤客情，門前車馬剩孤嫗，掌上珍珠化作爽食清明人無影，風流浪子不見形，樓杓浪子歸何處，翩翩公子不上門，那個相親愛，還有什麼假溫存，想來好不痛傷心。

姚小庵王莘秋麒麟豹

中西(一〇四〇)下午十一時至十二時

開篇「西湖畔」

清幽雅緻數餘杭。西子湖邊照夕陽。南宋高宗曾駐蹕。建都九帝世稱王。風光梁是稱幽絕。景色宜人到處良。君不見山水晴明鵝鵠噪。飛來峯對面有韜光。欣看天竺分三座。雄峻成凰萬佛藏。印月三潭成古典。白蘇隄上柳絲揚。吟鞭到此人人駐。為覽湖光山色臧。武個是西子不虛生一世。因名雀噪永流芳。九泉應得呵呵笑。千載悠悠消遺恨長。只可憐乞食子胥成夢境。吳王霸畔為君喪。可憐他薰鬢白髮把頭顱斬。遺恨千秋切齒傷。故此是每到深秋來報復。潮頭洶湧向錢塘。其心忿怒是西施計。枉死無端把一命亡。致失江山吳越併。千秋恨事憾綿長。雖然西子泛舟去。歸隱湖山把影跡藏。伍大夫是怒髮冲冠甚。故而洶湧湿潮狂。至今千古相傳下。自為奇情勝蹟彰。誰識當年忠蓋客。丹忱浩氣報吳王。一腔怒意什錢塘。

話劇

觀音社

中西(一〇四〇)下午七時至八時

「小金鋼鑽」

陸次長為了代總理去商借軍欵的事，鑿鑿的跑了半天的東交民巷，方才有一點的眉目。他就趕快回到申公館去報告給總理，可是剛走到門口，就聽說總理和他太太吵嘴，嚇得陸次長不敢進去。

中華(一一四〇)下午八時一刻至九時

「好人」

王大，王二，弟兄二人，為了一間房子，爭鬥起來，恰巧遇孔大爺瞧他們相勸。可是這位孔大爺眞是一個「好人」，在他們弟兄二人相打的時候，從中要取利，來挑撥王大，王二打官司，結果，他用了一個假警察來嚇王大。可是這把戲被人家看穿了，茶館裏的小七連同吳額找了全村的人，聯名的把孔大爺在衙門裏告下來了。孔大爺的假面具當時地被衆人揭開了，他隨衆人的喝聲送到衙門裏去了。

美術

毛執中美術講習座

航運(一一八〇)中午一時一刻

講要⊖商用美術。⊜中國洋畫家故事續，三月之夜，閱月當空，精一先生與V.女士步入涼台，並肩去領會那月亮對他倆愛海中的時洙意義。她說說那銀河星象，牛郎織女像做詩充分陶醉。此時月光替他倆成了合歡，他吻徧了她頭部及手部，抵達胸前，他將緻地聽到她內心忐忑地跳動着，眼起了紅炎。

播音消息

南京路念號友司登飯店。開幕以來。營業極盛。各界仕女。皆咸為西菜社中之最精雅者。該社廚師均出歐美聘到。烹調異常適口。茲為答謝賜顧盛意起見。連日並聘扶風社話劇團假座快樂電台。播送話劇哀弦泣豆記云。

大場惠生社放生園啓事

本園成立以來，蒙諸大居士好生之德，放生猪羊鷄鴨之類，歷十五年，牛馬亦始終如此，諸大居士原諒苦衷，從本年起，當地居大陸此市，勸維持以保餘年，黃涵之王一亭諸大居士之贊助，始終維持，以本年為起點，諸董事總啓

敬請女界注意

▲請用可路佛眼藥水保護之

▲剪水雙瞳實為美麗基礎

非用可路佛眼藥水，不可。蓋可路佛眼藥水之功能，不僅使眼目清明，且更能保護雙瞳。所以可路佛眼藥水，能使眼目清明而有神。並請切記用可路佛眼藥水洗眼，自必愉快異常，以前所用之脂粉等，或强烈之光線，或塵埃，皆可免於傷害眼睛，眼皮之毛永無脫落之虞也。各大藥房均有代售。

中報本埠分類廣告

拍賣

魯意師摩洋行　始創自同治十三年即英一千八百七十四年

禮拜四拍賣(上等住宅)

准於廿八日上午十時在愚園路一千另五十號內一號房子拍賣織絨地毯川利木椅子紅木架子銅器落地燈畫鏡紅木屏風全套沙發椅子玻璃器銀器櫥電鏡照相機全套大菜間全套西門子床窗簾卜郎四爲留聲機 電扇 電掃帚 冰箱 量天尺 水汀器什物不計

禮拜四拍賣(住宅)

准於念八日上午十時在南陽路二百念八號內三百號拍賣紅木椅子玻璃器銀器大菜間式房間色冰箱及床等雜物不計此佈

魯意師摩洋行　始創自同治十三年即英一千八百七十四年

公盛洋行　新康路中央大厦一〇一號

星期四拍賣住宅

准於二月廿八日上午十時在聖母院路七十六號拍賣各種西式木器沙發地毯留聲機等各種另物不計此佈　D61

公盛洋行

星期四日拍賣(即今天)　水漬米約計五百包

今日下午三時在法租界外灘太古碼頭駁船上拍賣後須付足價銀當日五時前出清如逾時不出所有一切費用概歸買客自理此佈

公盛洋行　新康路

星期五拍賣住宅

准於三月一日上午十時在亞爾培路凡爾登花園七十七號拍賣上等摩登柚木房間及大菜間紅木琴桌茶几絲絨沙發繡花簾鏡等木器另物不計此佈　D3

魯意師摩洋行　始創自同治十三年即英一千八百七十四年

禮拜五拍賣(住宅)

准於三月一日上午十時在哈同路二百七十八號內式號房間拍賣天津地毯沙發椅子柚木床茶几窗簾椅子大菜間傢具雜物不計此佈　魯意師摩洋行啓

瑞和洋行　禮拜五拍賣

准於一日下午二時在廣東路一百六十號本行拍賣 白糖 白糖 [illegible] 均在華通棧房拍賣後時歸買主

瑞和洋行　禮拜五拍賣

准於三月一日下午二時在廣東路一百六十號本行拍賣 牛奶糖 花邊 貝綢緞呢絨 人造絲 魚翅 浴衣 電收音機及另件 無線 [illegible]

魯意師摩洋行　始創自同治十三年即英一千八百七十四年

禮拜五拍賣

准于三月一日上午九點半在本行後面棧上拍賣 衣服 木器 銅鐵 磁器 及外國男女衣箱 此佈 一切什物材料

通字洋行　禮拜五拍賣

由余華龍大律師委託 鋼床

准於三月一日上午十時在江西路三四〇號本行拍賣 鋼床 鏡子 紅木 玻璃櫥 冰箱 檯燈 花架 圓桌 沙發椅 無線電 天津地毯 掛燈 等另物不計此佈

魯意師摩洋行　始創自同治十三年即英一千八百七十四年

禮拜六拍賣

准於三月二日上午九點半在本行前間拍賣 西門子沙發 櫥子 床 方桌 花架 寫字臺 鏡 冰箱 大衣箱 三只 無線電 房間色大菜間色洋琴 床 磁器 料器 鋼器 一切雜物不計 鳥槍 風扇 留聲機 鐵箱　DD4

飲食

首先 宋桂記 ●新閘路六六弄四八號●電話九一六八八一七

喂 本社現因天氣日冷起增加六件一品鍋

◀八元公平菜▶ 四水菓 四品盆 四大菜 四熱炒 四熱盆 一品鍋 饅頭 蝦仁 肉絲麵 全鴨 全魚 全雞 魚翅

◀五元交易菜▶ 四水菓 四冷盆 五大菜 ●點心● 八寶飯 肉絲麵 六炒 全鴨 全魚 全蹄 魚翅 三絲

請飲 華德消毒牛奶　德定盤路九十二號　電話二〇二四一

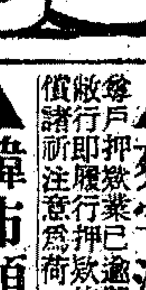

蘇州自由農場　專家管理　自由農場　杭州自由農場

"A"消毒牛奶　電話金門劉家浜七〇七　岳墳東山弄電話一〇〇　延平路二六〇　電話三四〇三〇

每日飲　新鮮牛乳一二五　上等牛奶　滋養豐富

香鬆可口　可愈脚氣病胃疾　九成自食已久　茲特分讓於同情者　需要時請電話通知　生生牧場沈九成啓　大西路一七五　電話二〇四八六　二二〇九九　眞的牛乳製食品第一商店　設在新開河民國路　南市電話二一八七三

徵求

▲徵求廚師　現欲僱位西須要廚師一保　如有相當經驗者面洽　邁路廿九號　甲E462

▲徵求實業同志　茲有某君欲投資或合辦深厚獲利之事業五年可獲利五千元至一百元 有殷實農林業之事業公司接洽 待資者請面洽 四川路克明路三四九號一樓一二六號 每日上午十時至下午四時接談

徵求馬達 [illegible]

▲製造上品油漆無須機器　此項配製方法按照製造之手續一切條件以及如何製造之法如何接洽請函上海郵政信箱第一七八八號英文化學社收　甲E740

徵求教員　本市某著名中學擬聘請高中數理化(包括物理化學)專任教員一位 [illegible] 請攜帶證明文件於即日上午八時至十二時移派克路膠州路二號與王君接洽

▲有意捲煙業者好機會●●　茲有捲煙廠所部大炮滾筒齊全開銷極省各埠均有銷路現因內部不合決以極低價召盤有相當機會難得可投函本報六十九號信箱接洽

▲翻砂廠召盤　茲有座落閘北保定路安定里同興翻砂廠原址內有生財一應俱全或租或盤如有合意者請公平路同順興機器廠接洽可也

啓事

何慶雲律師代表廣業隆和記經理劉祥慶君啓事

茲據上開當事人委稱祥慶以前經理廣業隆和記報關行業於去年七月二十九日經股東會議決停業并將所有招牌生財傢具等全盤頂與 [illegible] 特此登報聲明

▲惠豐公司鑒　貴公司租賃本行三百六號房間拖欠租金已有三月現竟避不見面限自登報日起七天內速來清理否則將所內存貨生財拍賣抵償如有不足惟貴公司是問仍須追償幸毋自誤　上海中孚銀行保管股啓

▲蔡宇清君鑒　敝行押欵業已逾期茲限一星期內前來清償否則即照例將押品拍賣如有不足仍須追償為此登報諸希注意為荷　上海銀行虹橋分行謹啓

▲韓沛顯君鑒　啓者台端前於廿三年十二月廿一日向敝公司定購一九三四年司蒂倍克六汽缸車一輛(機器號碼D四四一〇〇〇)照原訂價除先付外餘欵分期付清 [illegible] 務希於登報日起三日內到敝公司付清否則將該車收回拍賣如有不足仍須追償特此聲明　[illegible]公司

豐泰煤號為股東胡長發退夥加用正記繼續營業啓事

查本號股東胡長發君現因無意營業已將其所占股份推讓與本號其他股東 本號自即日起加用正記二字繼續營業 [illegible] 公鑒

聲明

孫祖基律師代表治源當聲明　[illegible]

大華絨線洋貨號推盤 大華春記絨線洋貨號受盤 合併聲明

茲由大華絨線洋貨號推盤與大華春記絨線洋貨號 [illegible]　推盤人大華號

推盤受盤聲明　[illegible]

緊要聲明　[illegible]

銀両聲明廣告

[illegible]

香港廣生行有限公司總行啓

推受盤聲明　[illegible]　同啓　甲E358

▲退保聲明　[illegible]

▲惕存記股票遺失聲明　[illegible]

歸化聲明　本人前經呈請上海市公安局轉呈內政部核准歸化中華民國國籍 [illegible]

遺失

▲遺失田單聲明　[illegible]

▲遺失聲明　[illegible]

▲遺失聲明　[illegible]

遺失股票聲明　[illegible]

▲遺失存摺印鑑　[illegible]

▲遺失作廢　[illegible]

▲遺失聲明　[illegible]

▲陶元遺失圖章聲明　本月二十三日遺失小方形陽文圖章一顆文曰陶元之印特此聲明作廢　陶元啓

遺失圖章　[illegible]

聘請

▲招請地圖繪圖員
茲有某洋行急欲招請繪圖員一位，須有充分經驗及通曉英文者方爲合格，月薪六十元至七十元，請用英文詳具履歷資格，投函本報信箱第七九號。

▲徵聘跑街
茲欲招請呢絨羊毛跑街，凡自問對於此業具有豐富之經驗者，請詳具履歷寄至申報館信箱第七三號，合則函約。

▲招考公共汽車司機售票人員
本局公共汽車管理處茲因擴充路線，須添招司機、售票員各若干名，其投考資格須中國籍，身體健全、年齡在二十歲以上四十歲以下，司機須能駕駛汽車、略識文字，售票須粗通文字，有一年以上經驗，並須有殷實鋪保或現任公務員保證，應考者自即日起至三月五日止，隨帶最近半身照片二張，親來楓林橋本局第一科報名，再行定期考試。上海市公用局啓 二十四年二月二十三日

教育

市教育局備案 中國婦女學校招生
學科—國文、算術、英文、刺繡、縫紉、打字、簿記、音樂、圖畫。程度—不論已讀未讀，皆可選習。待遇—家境清寒，負責介紹職業。班次—晨班、午班、晚班。開課—三月一日。校址—法租界西愛咸斯路上海西門菜市，備有宿舍，且爲注重健康計添附告：本校隨時開學，章程備索。

勤業夜校 求學良機
君欲謀得高尚職業乎？君欲能講流利英語乎？爲君欲急速能講英語乎？快速加入本校會話班！！
本校因鑒於英語之需要，特設英會話專修班。聘請西人強聖氏擔任教授，發音準確，教法新穎。半年負責學期能與西人談話。學費每期一律八元，按月二元，亦可減低。續招國文、英文、算術、簿記、打字、免費生。校址：西門斜橋承興里光華小學校內。附：從速報名，額有限。

日文
市府備案同進校。上海青年會職業夜校 日文打字科招男女生
日文班：王仁、初高、五十名，每晚七時至八時，三月一日開學，學費一元。打字班：學額五十名，每晚六時半至八時半，開學二月廿五日。學額有限，分類均定。校址四川路一九五號青年會中學。電話一四五一九〇。

個別補習
大代解析 三角幾何 代數英文
以上科目不限，隨到隨學，夜班均可，特招高級學生詳細章程，西門內路數學補習學校志研究日文，分初級、中級、高級，承志簡章。

增材夜校招男女生 日文 英文 講師
班次：日文分初、高、甲、乙三級，英文分中國大學英文系留學生，均係名著講師。開學：三月一日，續招。校址：法租界菜市路十六號，三十八號，勞合路，無軌電車直達。

精育夜校
本校係理學家、教育家所組織，教授經驗十年來，教學須自選各種經濟學，務使學生於短期內造成能達到本校，由本校在學期內用學生自己學科成能力之實用教育，校址：卡德路口。

寰球打字
總校：卡德路一九一號。分校：虹口北四川路秀安里。學費最廉，二月一期，新設備完全。

營業

▲教英法俄文
茲已返申，照常授課，個別分班，可英法俄文，並可至公館授課，請向海格路一三五號內一號面洽。

▲教授英文
富有經驗教授英文及普通會話，有意者請投函申報第七十二號信箱。

英婦教授英文
茲有英國婦人，願教授英文，於每日下午七時至九時，人數不拘，男女均可。有志學習者請投函申報信箱第七十七號，地址在百老匯路附近。

中華職業教育社設 第三中華職業補習學校 星期數理補習班
招生。校址小西門陸家浜路。校長江問漁 主任賈觀仁

英德法 白爾伯
上海市教育局登記外國語補習學校，上海市私立七年畢業生在歐美者以英法德三國語言文字，成績卓著，教授英語、德語、法語，每班人數有限，隨時插班。函索章程。校址：公共租界西摩路一〇號。

濟美氏 跳舞學校招生
創辦最久 聲譽著卓
本校各班課程，聘由著名舞家擔任教授，教法優良，姿勢美觀，步伐新穎，限期保成，如欲研究舞術者，即請駕臨。
時間：中午十二時至晚八時
校址：四川路五九二號青年會對面

贈獎
白克路梅白格路口，馬德酬賓，自開始日起，凡購物滿二元以上者即贈獎券一張，每月在場當眾開獎。

中國複寫紙
每百張售洋三角，上海北浙江路海寧路轉角，裕利複寫紙製造所出品（E12）

徽章
專門製造紀念章、證章、校章、凸字章、打樣免費、學校獎章、休業期滿證章。法租界愷自邇路八十號，電話七三五一六。中國景泰藍徽章公司

▲華文打字機出售
茲有新式華文打字機一架，廉價出售，欲購者請至高鄉橋明華里三十五號與吳君接洽可也。

▲機腳車及警犬出售
機器腳踏車一輛，連邊車雙汽缸，精好完全，又德國純種大警犬一頭，願出售，請向北蘇州路駿源三九六號接洽，電話四五八一五。

▲按摩
按摩修指甲，由長期女子施術，歡迎常照。華人路電話三四五七。二〇五號內第十七號。

新大來 跳舞廳
四川路大馬路口福利公司下面
本廳自即日起，茶舞四時起，至半夜二時止，舞票每元八張，日夜奉送清茶，優美舞女爵士音樂，午餐舞照常舉行，特此通告。

梅氏舞院
河南路地球場天津路口福利大樓三樓。（歡迎參觀）

汽車

地產

▲西式住宅傢俱並全好汽車出讓
茲有全套西式住宅傢俱，因本人急要回國，願以一千五百元出讓，並有全新好克來斯拉汽車一輛，願以一千八百元出讓，該住宅為大房間兩間、浴室、電冰箱、汽車間及花園。一應俱全，以上各物均可分開出售，有意者請電話二〇四五九接洽為荷。

▲汽車出售
茲有一九三二年式別克七座汽車一輛，為適用出租汽車，如欲購者請投函申報第七十六號信箱接洽可也。

中國營業公司
四川路二九〇號

住宅洋房出售
基地出售
有洋房一所，坐落汶林路，占地約二畝又五分之一，內有住宅四間、臥室六間、浴室三間、花園、汽車間及其他新式衛生設備。基地出售：坐落虹橋飛路，約半畝，欲知其他詳情者，請向本公司接洽。

中國營業公司
四川路二九〇號

▲地皮出售
大小地皮，極合投資或發展實業之用，請向四川路一百十號四川房子八樓一七六十二號房間，及公共租界法租界意者，中國投資地產公司接洽，電話一六六二七至

召頂
召頂
七號，一幢石庫門，每月三十八兩，裝修俱全，欲頂者請向看門人領看當面接洽。福煦路康樂坊

▲優等洋房召頂
坐落六安路二〇八號，一幢石庫門，有大客間兩間，浴室一間，電燈一應俱全，另有油漆大小花紙，欲頂者請來面議。

廉價召頂
法租界白爾路三百四號一幢三層樓房，每月租洋十一元四角，裝修完備，有意者請來接洽。

▲吉屋召頂
同孚路近斜橋，附近里內有紅木傢俱全套，電燈自來水一應俱全，欲出頂者請至三西藏路一號面議。

▲寬大房屋廉價召頂
法租界茉莉路南成坊六十七號，寬大三層樓房，租洋十七元，裝修完備，電話九四六二一，欲頂者面議。

召租

環龍路沿（邁而西愛路西首）羅村
高尚住宅召租
交通便 空氣爽 構造新 設備全
經租處 望平街二九〇號維羅廣告公司

▲廠房招租
茲有廠房大小多間，適合各種工廠之用，內有電燈、水及自來水設備，租金低廉，地點交通便利，可作廠房，請向本報第二二號信箱接洽。

西區住宅五十四元
康腦脫路近延平路口，新式三層樓住宅，另有汽車間、電燈、衛生設備均全，月租五十四元，長城投資地產部啟，寧波路四七號，電話一七四三八

▲水果店召租
此地點熱鬧，生意有把握，廣告只登一天，接洽打電話八五二〇五。

餘屋分租
大小房間，交通便利，電燈自來水，均可分租，欲租者請至康腦脫路。

召租
（一）派克路協和里，市房三層樓，住宅及西式公寓，熱水汀。
（二）愛多亞路，市房數間，三層樓。
（三）北浙江路，市房，三層樓。
以上房屋租價低廉，欲租者請至泰協公司面洽，電話四三二三〇號。

優美三層樓洋房召租
法租界蒲石路三層樓洋房，有衛生設備，廚房，電燈，石庫門，北四川路，租價低廉，面洽電話一八五九五號。

寫字間召租
茲有大小寫字間，落於四川路福州路轉角，有意租賃者請向四川路一三五號洋行接洽，電話一六六一五一號。（E545）

戈登路檳榔路口 光明邨 減價召租
新建洋房，均有衛生設備，電燈，熱水汀，現有小洋房，均有汽車間，各房距交通便利，租價從廉，接洽處：本邨第九號，電話二一八五，特價從廉。

▲棧房召租
三十五兩又一百廿八號四十二號，房屋數間，閘北江西路合和洋行接洽。

公園坊
最優美便利之住宅，坐落江灣路虹口公園對面，設備完備，熱水汀，自來水，電燈，浴室，公園坊管理處接洽。

▲蒲石邨召租
茲有新式三層樓住宅，內有衛生設備，電燈自來水，交通便利，租價低廉，請向蒲石路接洽。

▲單幢石庫門召租
小北門國貨路至德路，西門，租洋廿元，接洽（E35）

▲新式石庫門號房召租
石庫門天津路，月租洋二十三元，請至九江路念號三樓接洽。

▲新式三層街號房召租
九江路，月租洋二十二元，請至九江路念號三樓德和洋行接洽。

▲優美住宅召租
三層樓，新式住宅，衛生設備完全，租金低廉，請向寧波路六號同仁輔元分堂賬房人郭君接洽。

召租
西門內一所，三層住宅，可向看門人接洽，請至事務所。

洋房召租（一）（二）
滬東塘山路底，熱水汀衛生設備俱全，租洋七十五元，電話五〇九七五號。

召租
新式公寓及寫字間
愛多亞路新廈九層中滙大樓內有寫字間公寓出租，光線充足，設備精良，現餘無多，欲租從速。
新式住宅
法租界剛格納路（即黃河路）仁麟里一號有新式三上三下住宅一宅，衛生設備俱全，租價從廉。
又
麥陽路七十三號有新式三層樓洋房一宅，前有花園及汽車間，衛生設備一切俱全，租價從廉。
租價最廉之住宅
海州路振興里有新式一上一下住宅及店面出租，住宅月租祇十八元，現餘無多，請速接洽。
中滙銀行地產部啓 電話八〇一六〇

召租或出讓
（一）拉都路四百十二號，新式住宅，大小房間四十六間，有電燈衛生設備。（二）拉都路三百號，新式洋房，內有衛生設備，可出租或出讓。電話七四八四。

新聞路戈登路口新建 沁園邨 住宅及店房召租
新式特別寬大單間三層洋房住宅，內有浴室，抽水馬桶，電燈，衛生設備，新式廚房。

成都路白克路口新建 脩德新邨 住宅及店房召租
最新式寬大三層洋房住宅，衛生設備，每月租金，電話九四八一二。

召租
金神父路金谷村上等洋房住宅召租，租價低廉，交通便利，欲租者請向管弄人領看，雅至法大馬路四十二號愷記帳房接洽。

中區市房舖面召租
茲有座落寧波路第二號門牌，南京路北首，山西路口，有市房一間，屋後另有住宅，地點適中，適合新式商店之用，欲租者請至本公司接洽。

最新式住宅召租
特別三層樓九宅，已竣工，衛生設備，熱水汀，大客廳，浴室，坐落英租界西藏路，接洽大陸銀行。

▲中區住宅召租
漢口路四五五弄（同安里）二十九號，新式住宅，大小房間，自來水、電燈、抽水馬桶均全，可作公司或寫字間之用，租金低廉。

▲新式住宅召租
面積寬大，每層大小房間各二，電燈、自來水，抽水馬桶、浴室俱全。

設備精美單幢石庫門
坐落法租界蒲石路小北門相近，租金低廉，交通便利。

寶華里新屋召租
西華德路寶華里新屋，每月租洋十五元，可向看門人接洽。

▲洋房廉價召租
有三上三下洋房一宅，內外全部新裝修，地點適中，租金低廉。

召租
具勒路口安父路，抽水馬桶，電燈俱全，租洋十八元。

新式洋房住宅出租
茲有法租界當路新式洋房住宅，內有衛生設備，交通便利，租洋。

廉價召租小租不取
浦東浦橋西首恒德里內單間石庫門，租金低廉。

召租
呂班路東陶斐司路卅五號，新式三層樓洋房，大廚房、汽車間、抽水馬桶、浴缸、電燈、火爐俱全。

醫藥

葛蘭獨醫院
專門花柳
Dr. A. Gradow M. D. 採用最新式無痛方法，專治新老白濁、電氣治療，及注射可保奏效，梅毒、皮膚病，特用德國新藥，注射無痛。診斷時間每日上午十一時至一時，下午四時至六時。地址：外灘念四號四樓五十號，電話一一六六九號。

申報年鑑
內容豐富 包羅萬象 申報特種發行部啓

★現代電影論 申報叢書第十七種
楊騷譯 實價三角
藝術是有社會性的，而且是應着其所屬的社會的發展形態而決定其形式和內容的。代電影？現代電影之史的現象及其重要性怎樣？現代電影向那裏去？本書都有詳細的說明。非但爲關心現代電影者之良好參考；一般藝術愛好者亦不可忽視。

世界經濟恐慌之解剖 申報叢書第二十七種
陸桂祥編譯 定價二角半
內容：（一）緒論（二）恐慌成因（三）出路（四）將來展望。編首有保爾恩齊原序，馬寅初莊智煥等序文。

爵祿舞場
西藏路跑馬廳對面
舞星佈置 音樂 環高堂皇 肥下富麗 燕疾 瘦徐 個聲雅宜人 個婿合拍 嬌美
今日（星期四）起特請黃英小姐參加伴舞三天
茶舞 舞券每元八張六
時間 五時至八時半 八時半至二時
◀奉送精美茶點▶

梅毒 白濁 經濟治療券
◀忠告▶
梅毒所在，濁因未除，邪毒白濁之症，根深蒂固，非專門醫學理本無法根治。本院施用最新藥針，如用電療，功效尤速。
白濁（電力透膜療法）
下疳
橫痃
一期生殖器潰爛
四元
蔡葆和醫師
院址：西藏路大馬路三首九六號廣西路內
江南醫院

胃病不愈，百病叢生！
有化吐於日，請萬難！以致胃納不良，反胃，竟受嘈不佳，人服食，名醫忠告，得氣，影響健康，即服「一服靈」，甚大，萬不消隨服隨愈，即試，無效！福不增進幸，健康增進幸福
上海健華化學製藥廠監製
本市各煙兌店均有出售
（敬183）反

申報月刊
每月十五日出版，全年預定十二冊國內郵費在內六元，另加國外郵費二元，單冊零售四角，港澳門國內外郵費加五分
國內郵局均可代定，收費免匯
申報館特種發行部

上海產科醫院
接生一律三元
◎不論日夜遠近◎隨請隨到
手術經驗豐富，政府註冊，女醫師廿餘位
▲胎前產後診察均不收費，住院接產，保接難產，婦女白帶，梅毒，經閉，不妊，剖腹產，五角起
總院：愛多亞路龍門路口南京大戲院對面（電話九五二一三）
分院：西門萬生橋三一區公安分局對面（電話八一五八九）
◀預先掛號▶

申報本埠增刊
電影專刊
中華民國貳拾肆年
貳月貳拾捌日 星期肆
The Shun Pao Screen Section

泰山又將來了!

原作人生財有道

廉雄

在去年(一九三四)九月，「泰山情侶」開映於本埠，打破西片開映紀錄之時，泰山的名字。已經深印在一般影迷的腦海中了。

泰山影片的攝製，始自十九年前——一九一六年第一張泰山影片公映於世，一直到最近的「泰山情侶」，已經是十二次搬上銀幕了。因爲每次泰山片出都能獲利，尤其是「人猿泰山」與「泰山情侶」，而後者又被選入去年十大名片之一，米高梅製片公司方面最近又收買了原作人的第十三泰山劇本，預備今年再來一張泰山獸片，當然，男女主角就是一般影迷們所熱望的韋斯穆勒與瑪琳奧蘇里文了。

泰山不單馳名影壇，在美國無綫電播音界泰山已經成了各播音台採用的戲劇；他也是無數日報讀者常見的鋼筆漫畫，以及十數種日用商品如口香糖，吊襪帶，膠質玩具等的商標記號。這些，無論什麽作者，都很願意做泰山的主人吧。泰山當然會使他的主人名利雙收的，然而這些權利除了原作人愛加拉斯坡路士Edgar Rice Burroughs之外，還有誰來享受呢？

坡路士本來不是一個著作者。一九一二年前他是一個騎兵，鐵路檢查員，淘金者，專賣藥品的經售員，與商店服務所的顧問。一九一〇年坡路士從一個朋友的口中聽說寫文稿的人所得的酬報是很豐厚的。於是他就開始筆墨生涯，在各雜誌報章上賣文取稿費，到了一九一二年他初次發表泰山小說第一部叫做「人猿泰山」，在默片時代，有一家影片公司曾把它攝成影劇改名爲「洪荒鳥獸記」，是大力士愛摩林肯主演的。這「洪荒鳥獸記」就是默片中收入超過一百萬金的鉅片之一。所以坡路士見了他的泰山小說果然受人歡迎，他就屏棄一切，決定把全部的工夫從事於寫小說了。

十年之後，到了一九二二年，坡路士感覺他的小說被發行人剝削佣金太多了，就組織坡路士公司，自己來印刷發售自己的出品。坡路士於一九一三年初次寫作泰山小說成功之後，幸虧他有點遠大眼光，早把泰山的名稱向專利局註了冊，以後就很安穩地享受着專利的利益了。

坡路士現年差不多六十歲了，但從外表看起來很像一個四五十歲的壯年人。他每天到郊外去騎馬，打網球。他在幾個月前學習駕駛飛機，現在自己備有專用飛機一部。他有一個兒子，已經承繼父業，管理坡路士公司一切行政事務。

坡路士的泰山雖然以非洲做背景，讀過他的小說的人都以爲坡路士對於非洲風土人情一定是很熟悉的，其實，這位以描寫非洲小說出名的著作家却是從來沒有到過非洲地方的呢。

影片談評

評「四健將」 The Band Plays On

凌鶴

以前，我們接觸過不少的美國體育影片，同時，我們也指出過那些影片都是和一般以飛機，競舟等爲題材的作品一樣，用賽球爲主要的題材，無非是使影片在緊張的空氣中進行，對觀衆獲得刺戟的效果，此外乃是沒有何等意義的。但是，現在同樣屬於這一類的作品「四健將」，却是較好的一部，這不是說它的內容何等充實，而是在製片技巧上，頗爲成功的。

和每一部平凡的影片一樣，這裏的故事是寄托於空想之中，使四個流浪孩子成爲四個足球健將。可是比較特色的却是劇作者將他們四人寫得十分親愛，再在其中構成一段戀愛的糾紛，於是這一影片在情感的把握方面，有着很好的成就。

通常的美國影片，常有一種活潑的青年的朝氣同時不能缺少的還有滑稽詼諧，在這裏自然也不會缺少的。還有和足球場的緊張空氣組織起來，已經使我們覺得導演確能勝任愉快。然而這些不是本片的特點，更主要的我們得指出凱蒂周旋在湯尼和斯蒂芬之間的愛的悲劇。當湯尼偶然看到凱蒂吻斯蒂芬的時候，他的苦痛，從在病房中的聲明退讓，到出病房後走錯了路，這一場戲我們將前面的斯蒂芬受傷後大罵湯尼等，幾場戲連繫起來，我們是給它感動了的。此外，他們五人在鄉間，有的下棋，有的作葉子戲，而輕描淡寫的描畫斯蒂芬和凱蒂的愛的嬉戲，湯尼感傷的獨去散步，凱蒂追隨上去，那兩場戲，無論是空氣或情感，都有很好的成就。

從這些地方，我們固然可以看到導演的成功，同時主要演員如飾斯蒂芬的Stuart Erwin和在「自由萬歲」中的記者同一個性，他的演技的優秀，是誰都可以體會出來的。又如第一次見面的女主角Betty Furness也是演得很好的，她是那樣富於情感的，很自然的將劇中人的個性深刻描畫出來。

其他如湯尼在以前的影片中，沒有何等成就，在這裏也演得還好，可見導演Russell Mack對於演員的支配，眞是很有把握的力量了。

三大明星合演的「舊的新盟」

朵

這的確是一個難得的機會，瓊克勞馥，克拉克蓋博，勞勃脫蒙高茂萊，三大明星合作的「舊約新盟」Forsaking All Others將在南京大戲院和我們見面了，這影片，已被認爲米高美的佳片之一。

瓊克勞馥主演女角，她是一個多受人愛戴的女星！克拉克蓋博和勞勃脫蒙高茂萊也是兩顆很紅的男星，三個人在一起合作「舊約新盟」的成績如何也就可想而知了。

佈景的偉大，表演的特出，都在水準以上，而除了三大明星之外，其餘的配角，也都是電影界有名的人物。導演范逵克是當代好萊塢有數的大導演，在他處理之下，這影片當然更見完美。

故事的取材，描寫一幕三角戀愛的喜劇。蓋博從小和瓊是一雙愛侶，當她自西班牙回到紐約的前夕，在公園路上泣別之時，更會表示願意嫁他，不過他知道蒙高茂萊是他的情敵。

第二天他接到蒙高茂萊的電報，說是已和一個少女結婚。隔了一年之久，和蓋博心心相印的瓊，忽地愛上了蒙高茂萊，經蓋博幾星期的追求才允和他駕車往鄉間一行。片中於汽車撞壞，更插入很多有趣的枝節，三個主角，都很盡力的表演。

「油漆未乾」公演

暨大劇社

喧傳已久之暨大劇社公演已定三月一日下午七時在眞如暨大學禮堂舉行。劇本爲法國劇作家雷尼馥許拉之著名喜劇「油漆未乾」。此次排演近二閱月之久，爲求盡美盡善曾一再展期，結果成績當屬驚人，尤稱我國劇壇僅有之特殊表現。凡擔任職員者多一時國內話劇界名宿，如導演爲歐陽予倩氏，舞台監督爲應雲衛氏，演員爲王瑩，左明，李蹈蓮，舒繡文，舒湮，璨璨等人，聞於三月中旬將在本埠正式公演(日期地點容確定後再公佈)，演畢即應南京某戲院邀請前往公演云。

明星零訊

▼…沈西苓導演之『鄉愁』，現正在積極趕攝中，預料『鄉愁』公映時，沈之另一作品『船家女』亦將告竣。

▼…『落花時節』僅剩外景一場未竣，俟天氣稍爲晴朗，即往蘇州攝取云。

▼…據看過「人倫」秘密試片者云，該片成績絕佳，想見李萍倩導演對該片之注意與努力。

▼…『夜來香』畫面美麗，頗含詩意，程步高現正從事計劃該片未完之鏡頭，庶使『夜來香』將來演出無一缺憾。

藝華動靜錄

百木

前友聯公司經理陳鏗然，現已就藝華公司廠務主任之職。

× × × × ×

史東山導演，周克攝影，方沛霖佈景，袁美雲，胡萍，王引，魏鶴齡，王乃東，秦桐，葉文秋及其他各大明星通力合演之藝華公司有聲對白片「人之初」，刻已在日夜努力工作完成十分之四。

× × × × ×

岳楓演之粗綫條作品「逃亡」，將於下月初旬在本埠最大戲院公映。

× × × × ×

袁叢美編導之全部有聲對白片「暴風雨」，即將開拍。開外景擬赴北平一帶攝取。主演人有袁美雲，魏鶴齡，白虹等。

申報月刊社第六種叢書

贛皖湘鄂視察記

再版出書 陳賡雅著

本書是著者親自視察贛皖湘鄂，勞及豫南滇川經扶，耗時五閱月，歩歷若干艱險，而得自「收復赤匪」或與「赤匪比連」各地的眞實紀錄。不僅是研究參攷的材料，且可作爲遊記文學看。由裏面可以親知中國農村凋敝的情形，赤匪收復前後的眞相，以及平素所不易看到的各地縣政鄉俗，社會奇形怪象。全書內容，計本文三十五篇，附錄華北抗日戰地通訊選十二篇都八萬餘言。筆調亦莊亦諧，逸趣橫生。(每册六角)

電影小說 學童慈母 (Grand Old Girl) (四)

叔敏

露蘭貝爾斯笑道：「那到不是的。我特爲來再看看你。」戴德奇怪道：「你看了我三十年，還不夠嗎？」露蘭道：「我亦是這樣想：……但是……或者我自己錯誤了……我常常自己想，一個賭博家，一定亦是個胆大公正的人，情願犧牲一切，以博取更大的勝利的……」戴德插嘴道：「賭博本來是一個職業，和別的職業一樣的。」露蘭貝爾斯似乎有所感觸的道：「可是我的叔叔——莎拉都加貝爾斯——却就不同了。」戴德納罕道：「你的叔叔——」露蘭貝爾斯且不理會他，仍舊自言自語着道：「我常常看見他，接連擲着六個天然，但是他總是統通注上，直等到贏完了，我輸光了。」

戴德聽了，不覺睜了兩隻大眼驚異道：「喂，你說話好像是個行家似的。」露蘭不覺悽然道：「吃盡苦中苦，方爲人上人。這些東西都是上了當得來的經驗。擲出一個天然，固然是好的；可是擲出一對蛇眼來却就冰僵了。」戴德不覺驚喊道：「神聖的馬克魯爾！」露蘭還滔滔不絕地說道：「所以我要再來看你一看。我向來佩服你的賭品正直，但是我却很失望，你不過是個鐵角，專擲銅子兒的。」

戴德跳起來道：「你聽好了！我不論大小，隨時隨地，都敢和你賭！」露蘭做着不屑的神氣道：「二百五，一下子，好不好？」戴德聽了，楞了一下子道：「那太大了。」露蘭道：「我當你是個眞賭博的呢。」戴德挺挺腰道：「當然。你有多少錢，我就和你來一下。」露蘭道：「就是二百五十塊吧。」戴德對她看了一下。她知道自己的骰子是靠得住的，於是就毅然答應了。他站了起來笑道：「密司貝爾斯，這是你自己要來的。好吧，我們就上機會堂上去吧。」

他說着，就領頭向着那著名的「後房」走過去。可是他到了門口，又站住了說道：「不興，我不再上你的當。你的手快不過，要搶東西的。」露蘭道：「克拉倫斯，我恐怕那是不會的了。上次是我認輸了，還有什麽話說？我現在不過要些現欵，好出門去。像我的叔叔一樣，我情願全數注上，一下子作輸贏。」戴德聽了，似乎覺得瘋道老太婆的錢，於心何忍。但是，這是她是己送上門的生意，豈有將財神打發回去之理。況且兩百五十塊，亦不是少數。他於是將肩膀聳了一聳。

戴德進了「後房，」就去開抽屜取骰子。露蘭連忙打開她的袋，取出一張支票來，向桌子上一拋，並且取出她的兩顆骰子來，很和氣地問道：「我做莊好不好？」戴德還在翻弄他的特別的骰子可是露蘭又問道：「讓我用我自己的骰子吧……我用慣的，運氣好些……」她說着，聲音都發抖了。她然後笑着，似乎怪可憐的。戴德心想她亦不見得一擲就贏，於是就慨然答應了，隨即拿出一捲票子來問道：「你注多少？」

露蘭道：「我全數注上。」她手裏拿着骰子，很內行似的向耳朵邊搖了兩搖，並且吹了一口氣，嘴裏喊着：「骰子乖乖的……寶貝要去買雙鞋……」她將手向前一送，兩顆骰子滾了出來。她隨即喊道：「神聖的狄傑帝！一個天然！一騎得好馬！」戴德無法，一捲鈔票已經輸了一大半。他就將其餘的向桌子上一擲，露蘭照樣的拿起骰子來，在耳朵邊搖着，吹了一口氣然後喊道：「骰子！熱下去！」(未完)

金城大戲院
北京路貴州路轉角
電話九五五〇〇號

今天日夜開映 (日戲)二時半 五時半 (夜戲)九時一刻

到處在喊着看王先生，怪本院賣座天天擁擠！
偷天換日王先生，胡調朋友有小陳，一舉一動鬧笑話，笑煞同胞四萬萬！

王先生的秘密

漫畫上王先生的原作者 葉淺予 監製
銀幕上的王先生化身 湯傑 導演兼主演
華威貿易公司發行

北京路上喜氣沖天
金城院內笑聲一片

即使服過安神藥片，來看本片，也決不會打瞌睡！

曹錫松 黃耐霜 翟綺綺 桑淑貞 英茵 合演

新時代影片公司出品

南京明天獻映最新式的戀愛偉構

三位銀幕大情人
瓊克勞馥
克拉克蓋博
勞勃脫蒙高茂萊

JOAN CRAWFORD
CLARK GABLE
Robert Montgomery
in

空前通力合作
較「晚宴」更饒風味的
浪漫艷情諧詼巨片
獨創作風第一流大導演范達克氏最偉大的心血結晶

兩度蔦蘿 舊約未踐 三角戀愛 新盟又成

熱情奔放。青春活躍。肆意追求。放浪形骸。恣目之所欲視。恣耳之所欲聽。恣口之所欲言。恣心之所欲爲。敝屣禮法。是花花公子的金科玉律！極端享受。是摩登姑娘的聖典信條！

細芳馬 膩日浴 微野車 滴晚脂
嬌細郊回 皓膩光罷 薌微游歸 華滴粧起
嚐，馳！ 質，香！ 澤，同！ 黛，調！

Forsaking All Others

舊約新盟

with CHARLES BUTTERWORTH
BILLIE BURKE
FRANCES DRAKE
ROSALIND RUSSELL

METRO-GOLDWYN-MAYER

藝華鉅片

全部有聲對白歌唱

新婚的前夜

黎明暉 袁叢美 徐粲鶯 徐卓呆 倉隱秋 力作

下期起在中央大戲院公映

麗都大戲院

今天起映　北京路貴州路口 電話九四一二〇

今天起映　電話定座留至開映前五分鐘爲止

是你的，是我的，是人人的理想戲院

今天開映時間：日戲 二時半 五時半 夜戲 九時一刻

勞勃脫蒙高茂萊　瑪琳沃莎麗文

合演米高梅公司偉大浪漫哀艷巨片

山窮水盡

柳暗花明，無邊田舍風月！

稻香麥綠，別有幽徑洞天！

Robert Montgomery & Mareen O'Sullivan

加譯簡晰華文字

座價　日戲正廳四角 樓廳六角 花樓八角　夜戲正廳四角 樓廳七角 花樓一元

鄉間女兒嫩如水，休說花花公子，管教一見柔如泥，如膠如漆，難分難離。且塑下一個我，再塑出一個你，那末你中有我，我中也有你，永久的投在大自然的懷抱裏

HIDE-OUT

南京大戲院

愛多亞路五二三號 電話八四一三三號

電話預定座位留至開映前五分鐘爲止

祇有今天映（日戲）二時半五時半（夜戲）九時一刻

洛勃脫揚，蓓蒂孚妮絲，史竇歐文，里奧卡利羅等七位明星傑作

球迷們先觀爲快的浪漫愛情運動佳片

四健將

"The Band Plays On" with Robert Young, Betty Furnes, Stuart Erwin, and Leo Carrillo

燕語花香，學府中四圍春色！龍吟虎嘯，球場上八面威風！

追求享樂是大學生奉行的信條！奮鬥向前是戰士們歌唱的口號！

米高梅公司出品　生活要紀律化　戀愛要藝術化

值得注意！

聯華非常鉅片

監製 羅明佑

導演界之前輩 楊小仲

驚人傑構

當劇中人陷入迷津之際，正觀客們心花怒放之時，劇情，導演，表演⋮無不好到極點・此片而不是好片，則將無好片可看。各個演員大胆發揮所長將觀衆的靈魂攝入銀幕

楊小仲氣煞劉別謙：梁賽珍壓倒梅蕙絲

蛇蝎美人

勇猛雄獅，醉臥美人膝：美麗小鳥，生入鬼門關

陳燕燕 張翼 主演　梁賽珍 客串

即將映於金城

請速訂座

融光大戲院

海寗路乍浦路 電話四二二〇二・三

今天開映 三時 五時一刻 七時一刻 九時一刻 座價 三角 四角 五角 八角

科學偵探神秘恐怖鉅片

神・怪・醫・院

曼麗愛絲德等四大明星合作

RETURN OF THE TERROR

上海大戲院

北四川路虬江路口 電話四六七二一號

今天開映 三時 五時一刻 七時一刻 九時一刻 座價 三角 四角 六角

韋斯摩勒

及女明星 瑪琳沃莎麗文 合演

米高梅大貢獻

Tarzan and His Mate

泰山情侶

空前・擠・擁・打破歷來一切紀錄鉅片之王

獅軍衝鋒，鬼哭神號，象陣應戰，山震岳撼，猛兕怒奮，雷迅電奔，野人挑釁，生香活剝，水底斬鱷，浪驚山立，清溪裸浴，妙景依稀

東方戲院 EASTERN THEATRE

茂海路下海廟 電話五一一五四

今天日夜開映四場 （日）二點 四點 （夜）七點 九點一刻 價目二角 三角 一律大洋

宣景琳 主演 胡蝶 鄭小秋

鄭正秋先生導演 一年一度心血結晶

天天擁擠 場場客滿

再生花

明星公司名貴出品 全部對白歌唱有聲巨片

東奉大戲院

小東門民國路 電話八三一六六

今天開映四場 （日）二點 四點 （夜）七點 九點一刻 價目 三角 一律大洋

范雪朋 葉秋心 陳秋風 主演

天一影片公司仝部有聲歌唱對白鉅片

本片取材世界名著「空谷蘭」

紉珠

檀郎不諒，留書出走，情絃變音；
無限傷心，八載光陰，忽忽消逝；
觸景生情，苦念愛子，墓門寂寂；
墓草芊芊，唏噓憑弔，舊夢如烟。

天堂大戲院

嘉興路巡捕房對面 電話四三八二八號

（時間）二時 四時 七時 九時 （價目）小洋二角 三角

今天日夜開映

陳燕燕 金燄 黎莉莉

等暨十二位大明星合演

聯華公司羣英大會

大路

聲勢浩大，風雲爲之變色！

孫瑜編劇導演

歌唱配聲巨片

天地爲之動搖！氣沖牛斗

下期開映 賢慧的夫人

辣斐大戲院

辣斐德路三三二號 電話八一二〇〇號

今天 三時 五時一刻 七時一刻 九時一刻 價目 大洋 二角 四角

凱弗蘭茜絲空前傑作

慘烈熱艷愛情巨片

風雨之晨

虹口大戲院

虹口乍浦路口 電話四〇一四八號

今天表演三場 （三時）（七時）（九時一刻） ◁恕不連看▷ 價目大洋二角 四角

魔術大王綽號印度活僵屍

赫麥

能知過去未來　能解一切疑難

口接鎗彈烈火　浴身招魂使鬼

威利大戲院

乍浦路四〇八號 電話四三九八二

三時 五時一刻 七時一刻 九時一刻

哀感絕倫 諷刺巨片

藝人秘史

價目 兩角 四角

國泰大戲院

霞飛路邁爾西愛路 電話七三二七五七號

今天起日夜開映 （日戲）三時 五時半 （夜戲）九時一刻

大導演 **茀蘭克卡潑拉** 新偉構

與「一夜風流」及「歌后情痴」鼎足而三

華納裴士德 茂娜洛埃

憂樂相共榮辱相共爾我戀愛貫澈始終

哥倫比亞榮譽出品 A Frank Capra Production

WARNER BAXTER in "Broadway Bill" MYRNA LOY

合演風流浪漫幽默滑稽艷情鉅片

閨女秘史

—加映五彩滑稽畫片「井底仙境」—

大光明大戲院

靜安寺路跑馬廳畔 電話三三三三三號

今天起日夜公映

（日）二時半 五時半 （夜）九時一刻——火速定座以免擁擠

顯全上海的男男女女老老小小大大家來看看看

秘不可宣艷不可說

是島也，多美人，少處女，好景色，極幽靜，是僅存的一塊樂土

全部五彩熱烈浪漫哀艷纏綿稀世名貴鉅片

人體美和自然美的大展覽！

全部彩色絢爛奪目

集合十餘位美術家攝影家之力量，費去八十萬金，始告成功！

塵世天堂南海樂園

無論一草一木一人一物皆可入畫

西海大戲院

新閘路池浜路

今天時間 二時 四時一刻 七時 九時一刻

價目 （樓下）兩角 （樓上）三角 四角 一律大洋

便利時間 日夜兩場 起見連看

再生花

鄭正秋導演

胡蝶 宣景琳 鄭小秋 主演

最後一天 幸勿錯過

▲明日起映 **桃李劫** ▲全部聲白

明星大戲院 光華大戲院

明星大戲院 院址新閘路賡園弄 電話三五二五一號

時間 二時 四時一刻 七時 九時一刻

座價 樓下一律二角 樓上三角 日夜一律

光華大戲院 院址愛多亞路成都路口 電話三三五三號

時間 二時 四時半 六時半 九時一刻 四次

價目 二角 三角 五角 日夜一律大洋

今天兩院同映天一影片公司全部歌唱聲白鉅片

紉珠

邵醉翁 高梨痕（聯合導演）

本片取材世界名著 **空谷蘭** 繪影繪聲頗見精彩

陳秋風 范雪朋 葉秋心 魏鵬飛（主演）

顯示母性愛的偉大◎闡發兩性愛的真諦

本片中有新曲多支由作曲家任光安娥高天棲李抱忱等撰製異曲同工各擅勝場

金城大戲院

電話八五〇六九號

今日四場 三時 五時 七時 九時 可以連看 價目兩角

開映時間 談瑛 **青春** 香艷鉅片

本 二 較頭本更滑稽

冒牌王先生

▲登台步演滑稽

拆穿王先生的秘密

卡爾登影戲院

靜安寺路派克路口

電話三五五五三號

今天開映 （日戲） 三時 五時半 （夜戲） 九時一刻

直足與名片「大飯店」相媲美

集合歐美人才 運用新穎技巧 耗資百萬餘金 費時一年有餘

英德美各國影壇上 愛絲德賴士頓·康拉德維德 等十二位明星合演

高蒙影片公司傾全力攝製之驚震世界非常鉅片

火車在電掣風馳般前進着，劇情如狂風暴雨般進展着，雖三日亦不睡者觀之，將爲之興奮百倍！

羅馬快車

念四小時中，奇案層出不窮：：

一輛車廂內，寫盡人間一切：：

奸刁富商，私奔男女，兇惡大盜，好事主教，各色人物，一齊登場！

鬼域技倆，溫柔媚術，欺騙手段，慘酷行爲，各種法術，同時搬用！

如此鉅片焉能錯過不看

是英國銀壇上的珍寶

是全世界影迷的恩物

大上海大戲院

西藏路南京路北首

電話九三三二一號

今天起日夜開映：（日戲）二時半 五時半 （夜戲） 九時一刻

雷電華本年度百萬金出品

百老匯連演二四八場倫敦六個月

的舞台大成功作經第八藝術之治熔登臨銀幕

「錦繡天」中「卡里奧嘉」兩主角

琴逑羅吉絲 不朽傑作 弗雷亞斯坦

楊柳春風

片中三十二種巴黎洋囡囡舞及最新的交際舞式「康定蘭陶」尤屬名貴

情，旋一麗一媚
節不宮舞，萬一
艷艷亞景等花
膩一史偉於獻

舞蹈由錦繡天舞蹈指導負責指導 新曲五支由五大音樂名宿所譜編 千餘美女由全好萊塢女性中選出

電話預定座位祗保留至開映前五分鐘止

新奇歌舞新了多少耳目 狂熱歌舞狂了多少男女

●專映國產鉅片的最高尚大戲院●

新光大戲院

寧波路（即南京路新新公司後面）

電話九四九九〇號

第七十七場客滿 第二十五日擁擠

今天 時間 下午二時半 五時半 九時一刻 價目 五角 七角 一元 日夜一律

張石川 編劇·導演

胡蝶 高占非 宣景琳 嚴月閑 主演

空谷蘭

全部對白歌唱有聲鉅片

中央黨政當局選派本片爲參加蘇俄國際電影展覽會中國代表作

★有此鉅製不祗是一家公司的神氣實是整個國產電影界的光榮★

◆明星影片公司名貴出品★上海華威貿易公司發行◆

月光大戲院

法租界太平橋北首

電話八三三三三號

今天日夜開映時間 下午二時半 五時半 九時一刻 價目 三角 四角 五角

福克斯公司一九三四年度無上超特巨片

麗琳哈蕙主演

美男子健恩雷門配演

是愛情的指南針

能使您知道愛的專一甜蜜

木偶奇情

▲此片的滑稽處有西人遊地府能使你笑破嘴唇▼

是愛情犧牲指導者

能使你知道爲愛的奮鬥眞諦

中央大戲院連日客滿

六馬路

今日繼續開映 成績優良。十萬觀衆。堪爲保證

新華影業公司出品

全部有聲對白歌唱 太平天國革命史 歷史鉅片

紅羊豪俠傳

監製 張善琨　導演 楊小仲　攝影 沈勇石　收音 中華通　製曲 宣剛

主演人 徐琴芳 王虎辰 童月娟 田方　演員一千八百餘人同登銀幕

金田起義歌　千數百人齊聲高歌悲壯激昂

落花飛絮曲　聲聲斷腸催人淚下

◉本片完全根據太平天國正史編導

史傳體裁之影片爲中國影壇創作

獨創一種典型 不落尋常窠臼

時間	三時	五時半	九時一刻	座價	三角	四角	六角

連日擁擠 務請預先購票 贈券五時半通用

今日加映有聲京戲電影

王虎辰 周瑜歸天 **有** 悲壯熱烈的故事 不屈不撓的精神 雄偉美妙的畫面 慷慨激昂的歌曲

童月娟 霸王別姬 **無** 誘惑青年的大腿 麻醉青年的戀愛 垂頭喪氣的屈服 胡天胡帝的滑稽

這是國產影片中之奇蹟 凡是愛護國產電影的熱血男兒不可錯過此革命鉅片

新中央大戲院

北四川路海寧路口 電話四〇八六四號

今天長片開映兩場 三時 八時 座價 樓下一律二角 樓上三角 日夜一律

一次同映兩大華藝名片

烈焰 胡銳導演 雷夢娜 胡萍 彭飛 陳競芳

全部有聲對白歌舞鉅片 但杜宇導演 主演

人間仙子

裸女大集合◉粉腿總展覽 粉黛交織美麗如同彩霞 賦舞翩翩活潑宛若遊龍

恩派亞大戲院

院址霞飛路八仙橋 電話八二一六〇號

時間 三時一刻 五時一刻 七時一刻 九時一刻 小洋二角 三角 日夜一律

今天開映聯華影業公司全部音樂歌唱巨片 孫瑜編導 金燄 陳燕燕 黎莉莉主演

大路 贈送四支名曲歌詞

當選參加蘇俄國際電影展覽會中國代表作

片中四支名曲 (一)開路先鋒 (二)大路歌 (三)鳳陽歌 (四)燕燕歌

如此廉價 如此鉅片 焉可錯過 贈券五時一刻通用 限用一場

華德大戲院

院址虹口熙華德路 電話五二六七八號

時間 三時 七時 九時 三次 一律小洋二角 日夜一律

今天開映怵目驚心世界戰爭歷史巨片 恩派亞開映每場客滿

屍橫遍野 血流成渠

世界大戰

[illegible]國大戲院

大源坊口 電話五二九五八號

時間 三時 七時 九時 小洋一角 南聲影片公司全部有聲對白歌唱巨片 黃耐霜 韓蘭根主演

爲國爭光

世界大戲院

西寶興路青雲路角 閘北電話四二四五〇號

時間 三時 七時半 二時 價目 三角 三角 四角 天一公司有聲影片 對白巨片

吉地 陳玉梅主演

卡德大戲院

院址新閘路卡德路 電話三三二六八號

時間 三時 五時 七時 九時 今日恢復廉價 (四)(次) 小洋一角 日夜一律

今天開映聯友公司當年轟動國內鉅製

火燒九曲樓前集 明天接映後集 九大本

主演 徐琴芳 范雪朋 尚冠武 王楚琴

巴黎大戲院

霞飛路華龍路西首 電話八十二()五號

時間 三點一刻 五點一刻 七點一刻 九點一刻

特減座價 樓上下一律三角

人間尤物 影壇鉅星 梅蕙絲女士

發揮浪漫個性的無上傑作：熱不可當 艷不可說

加映華文說明

儂本多情

MAE WEST IN "I'M NO ANGEL"

不日開映 勞萊與哈台主演 **影城大會** 美女千五配演

各界注意……每星期日上午十時半：選映佳片

百老匯大戲院

設備完美聲光清晰東區最高尚的戲院

滙山路五十七號 電話五〇三二五號

（注意時間） 三時一刻 五時一刻 七時一刻 九時一刻

價目 大洋二角 三角 四角 幼童減半

驚人偉大軍事戰爭奇情鉅片

戰地狗英雄

Rex in "The War Dog"

今天日夜開映 最新發現之聰敏勇敢的狗星 臘克斯主演

殺敵救主 忠勇無比 激勵士卒 直搗敵營 卿彈衝鋒 猛不可當 凱旋歸來 人狗同慶

機警靈敏在琳丁丁之上

浙江大戲院

時間 三時一刻 五時一刻 七時一刻 九時一刻 價目 二角 三角 四角

今天特殊之雙節目

大明星 丁麥蓋 主演 武俠騎擊鉅片 **匹馬單鎗**

特請 月光歌舞班表演 全班少女登台表演 **奇艷新舞**

光陸大戲院

白渡橋南境 電話一七一〇〇號

化略高之代價●獲雙倍之享受

選片最好○牌子最老○發音最準○座位最妙

今天日夜開映 (日)三時 五時半 (夜)九時一刻

天矯雄健比「羅賓漢」更饒精彩

寓溫柔於剛健！寄熱情於美人！豪俠多情當代一人

『壯志千秋』鉅片大主角 李却狄克斯 暨 愛琳鄧合作熱烈情俠艷巨片

飛躍如馬·豪氣如虹·英雄美人·佳話千古

白熱化！刺激！ **歌台劫美** 緊張化情節！

來聽愛琳鄧的一曲珠喉有一言難盡的滋味！

價目注意 樓上一元 樓下五角 日夜一律

福安遊藝場

南市最偉大最高尚唯一娛樂場所 小東門中華路口 電話二三七六三

門票每位大洋一角

三月一日起新增南方詞曲名家合演

南方歌劇

南方歌劇 唱做典雅 詞曲通俗 婦孺皆知 爲人人歡迎之時行歌劇 本遊藝場不惜重金特聘蘇皇著名演員准於明日登台合演古今文武愛情各劇 演員略披於下

曹燮奎 劉慧麟 李慧君 陳金森 張萬里 唐雅琴 任大漢 蔡餘生 唐苗根

乾坤大劇場 (日戲) 王明修 洛陽縣 王金仙 落花園 沈玉山 邱景泉 (伐)(東)(吳)

美麗娟 王正元 李雲森 美蟾娟 筱春樓 鄭國斌 沈玉山

胭脂虎 審人頭 鷄爪山

(夜戲) 初次開演 十七 十八本 **飛龍傳** 連排特別機關新添佈景美麗服裝傑作好戲

四明文戲 (日戲) 唐小六 繡花鞋 (夜戲) 王祥生 張永林 | 高尚申曲 (日戲)同中樓會 (夜戲)珠彩記 | 時代滑稽 | 北平滑稽 詼諧趣劇 | 電影 三本 玉蝴蝶

謝碧雲 黃少慶 張筱樓 應雲巧芳 金小紅 朱琴芳 小牡丹 唐月嬉 (日戲)楊八本 (夜戲)柳五本 觀音得道

癸酉社話劇 可憐太太 (日戲) 北平楊貴妃 (夜戲) | 乾坤獨脚戲 | 軟腰雜耍 | 大飛鋼叉 | 奇巧扯鈴 | 道奇魔術

樓下福安商場春季大減價

山西大戲院

海甯路北山西路口 電話四五五七六號

今天 二時 四時一刻 七時 九時一刻 價目：二角 三角 四角 兒童一角 二角

天一公司全部對白歌唱有聲鉅片

陳秋風 范雪朋 葉秋心 魏鵬飛

取材膾炙人口世界名著「空谷蘭」悲歡離合的情節

新曲(一)催眠歌(高天棲作)

新曲(二)望兒歸(任光安娥作)

新穎美麗的內容 博得千萬觀衆交口稱譽之一鉅片

紉珠

片長十二大本，務請各界早臨

大世界

中國最偉大遊戲場

大世界 鏞記

門票每位小洋二角

乾坤大劇場 日戲 陸順安 朱延文 何玉琴 孫繼良 趙君良 盖天紅 榮鸞嬌 白良關 牽會 汾河灣 界牌關 捉放曹 花田錯

榮恩瑞 熊叔安 白嬌鸞 吳竹香 **溪皇莊**

夜戲 四本 **彭公案**

影戲 小偵探

大衆劇社 話劇 蔣呆兒 薛瘦梅 王君公 胡嘯安 張天 新舊 **優** 劇家 **汪游** 徐紉秋 王曼君 錢麗麗 張懷玉 陳正昇

日戲 痴心女子 夜戲 李香君 懷玉手香 艷名劇

四層樓跳舞場 **歌舞桃花團** 日場 每日表演最新節目 逐次更換 夜場

全國聞名唯一 **童子潘家團** 驚人武藝 飛車絕技 火球戰戲 各種奇妙雜耍

紹興文戲	南方歌劇	洋裝新戲	維揚大班	武俠奇戲
日戲 七星劍	日戲 玉蜒婧	日戲 馬介甫	日戲 二度梅	日戲 陳伯和
夜戲 入玉紅	夜戲 珍珠塔	夜戲 白玉盃	夜戲 孟麗君	夜戲 孝子復仇

平南歌劇	朱國梁	孫翠娥	筱文濱	滑稽
日戲 落金扇	日戲 測字	日戲 對五更 提樓	日戲 賠鞋花	日戲 愛情試驗
夜戲 上海白相人	夜戲 寄信別報	夜戲 告歌病	夜戲 出家	夜戲 怨記

今日隨門票附送

聯合贈品券

二馬路 榮記大舞台

電話 九〇二〇〇 九二〇二〇

夜戲價目：特別官廳八角 優等官廳五角 頭等正廳三角 特別月樓六角 優等花樓四角 頭等包廂三角 三樓包廂二角

今夜開演杜文林新排滑稽武俠好戲

新彭公案 三四本 後集

▲歐陽掉藥酒 ▲換刀作僞證 ▲避雨救難婦 ▲眞假彭巡狩

▲高增兩受騙 ▲憤搶生死板 ▲泥塑驚大盜 ▲智擒武振剛

後集 五六本 新彭公案 預告

▲第五號預告

俠客收伏女英雄

費了九牛二虎之力

雲艷霞扮的柳若梅，身居盜窟，原不直她父親的行爲，所以願爲內應，破了臥虎山的巢穴，並救了段英（陳鶴峯）、歐陽碧（韓金奎）、高增（杜文林）三人的性命，由兩個滑稽英雄作媒，配與段英爲妻，她的唯一條件，就是要保全她父親柳宗道的性命，

杜文林眞是一個拆爛污朋友，他違約將柳宗道殺死，並且移禍於人，將首級交給陳鶴峯，雲艷霞親眼看見柳宗道的腦袋在陳手中，便認定他是殺父冤仇，非拚命不可，

陳鶴峯雖有武藝，卻不是雲艷霞的對手，殺得他走頭無路，陳鶴峯腳底抹油，溜之乎也，她父赶到彭公行轅去尋找無着，便存心開事，

盜金牌，她是要衆家英雄的好看，知道他們定要着急的，便以交出陳鶴峯爲還金牌的條件，並題詩留名而去，那千里獨行俠卻始終跟着她，

韓金奎與杜文林慫恿陳鶴峯去哀求雲艷霞，以爲夫妻終有見面之情，還在傍邊百般嘲笑，誰知雲艷霞性情桀傲，反要他們盜回金牌，才肯服從，

杜文林自抱奮勇，去盜金牌，一連三次，都擒一鼻子灰回來，鬧了許多笑話，最後還是韓金奎機伶，用了妙計，赤身露體，裝了赤裸裸的

模特兒，始將金牌盜了出來，雲艷霞仍不服氣，衆英雄苦苦勸解，惹得她怒氣勃發，飛出一鏢，竟將狠天狠地的千里獨行俠打死，這位俠客爲何如此虫蠆子，耶穌自有道理，明天再說。

三星舞台 茂記

地址 浙江路牛莊路 電話 定座 九一八三六 總理 九七零六零

夜戲價目（平民化）：花樓官廳八角 特廳特廂六角 頭廳頭廂四角 三樓二角

新排新劇准於今夜初次開演

梅雪琴 張淑珍 景韻琴 吳金奎 夏君庭 郭玉蓉 梅雪芳

王妃 烏特氏 香妃 十四王 兆惠 白泰官 林馮氏 林王氏

黃玉麟（阿香） 雷喜福（劉鏞） 鍾鳴岐（甘鳳池） 常立恒（乾隆帝）

郭玉崑 呂君樵 顧艷琴 陸艷芬 小趙君玉 張婉芬 黃桂春

嚴康安 葉五陽 春阿妃 太后 林孝立 蔣佳氏 史貽直

看了這本乾隆下江南，能夠曉得遜清宮闕內秘史奇聞，以及昔時的風俗掌故，蓋本台這部戲，悉照宮內的秘本編排，與坊間的十三朝下江南完全不同，爲民間不易得見的一部偉大名劇，本台衆平津滬漢諸大藝員聚精薈神的來開演這部新戲，故而全劇益覺精呆，更覺優美，並且新製了大批滿蒙服裝，加給了不少華北實地背景，添花錦上，更爲生色，化如此低廉的座價，看這樣高尚的新劇，除却三星之外，上海就沒有第二家了，今夜開演，光顧請早。

◉風流皇帝愛風流 皇帝鍾情

頭本乾隆下江南

◉俠義英雄行俠義 英雄除奸

機關神怪祇要眼晴一霎 | 背景變化連環三變四變 | 花樣翻新都是舞台創見 | 情節曲折步步引人入勝 | 三星舞台可算價廉戲美 | 今夜開演千乞從早光臨

天蟾舞台 茂記

地址 四馬路雲南路 電話 九一七〇二 九〇五六〇

夜戲價目（競爭化）：花樓官廳一元 特別正廳六角 特廂頭廳四角 頭廂二廳三角 三層樓二角 統座一角

今夜初次開演空前偉大優美新劇

◉情場失意李修緣出家剃度◉

▲名角林立海上稱霸

劉文美 胡玉樓 雷聲揚 賈璧雲 雪明珠 李鑫培

劉坤榮 楊鼐儂 王芸芳 趙如泉 白玉崑 趙君玉 劉奎官 王英武

王富英 汪美雲 王蕙蘭 趙東昇 鄭法祥 馬盛龍

◉新戲濟公滿環球

◉殘花有主濟顛僧古井重波◉

大聲疾呼 | 說法現身 | 一片菩心 | 普渡世人 | 宗旨純潔 | 立意新穎 | 布置偉大 | 蓋世無雙

頭本濟公傳

笑料豐富 出人意料

機關玄幻 好到大衆鑽許

此戲不看等待何時

劇中一切的一切，超過任何新劇萬萬倍！

這本戲的美妙，斷非筆墨所能形容！

全劇高尚！優美！我敢大膽地說一聲，不看此戲，等於沒有看過新戲!!!

譽論讚美，人人歡迎，天天滿座，千乞早來

情節曲折，意想不到，滑稽發血，難說難描

◉請看頭本濟公傳說明書◉

[illegible]

河北歌劇場 跑馬廳 新世界 大禮廳

評戲皇后 朱寶霞 朱紫霞 朱翠霞

蹦蹦戲

價目 五角香茗 三角送茶 電話 九〇一一三號

日戲 二美奪夫

夜戲 兄寬弟忍 私訪白金哥

回力球

每晚八時起賽 星期日午后加演日場

霞飛路亞爾培路口

1 杜拉地 2 拉弗司 3 歐禮沙 4 依捨多 5 拉來 6 羅沙拉

1 普登巧 2 歐蘭加 3 古巴龍 4 拉摩司 5 亞爾培地 6 后蘭多

本場香檳每張二元 三月十八當衆開獎 頭獎獨得一萬五千

代售處：天主堂街一號中央運動場辦事處 亞爾培路本場

小西門口蓬萊市場

蓬萊大戲院

電話二三四八〇七

座價 一律二角 時間 三時 五時 七時 九時

聯華公司出品 名貴

阮玲玉 張翼 主演

再會吧上海

東方書場

西藏路東方飯店內 日一點半 夜七點一刻開

日大洋一角二 夜大洋一元六張 茶資在內

蔣如庭 朱介生 朱耀祥 趙稼秋 徐雲志 莫天鴻 沈儉安 薛筱卿 周玉泉 陸嘯梧

大中華大鼓書場

日二時起 夜八時起

◀日戲四角夜戲五角香茗奉送 地址四馬路跑馬廳大中華飯店▶

山藥日 楊蓮琴 白鳳鳴

胃病在身 猶如無形桎梏

獨特靈

萬口同讚 靈效獨步

山道司大藥廠監製 胃藥

自以不賤價吹 不托古方救人

永安 五洲 正濟堂 威華等藥房均售

不除胃病 則今生之康樂難期

共和大戲院

價目 樓上三角 正廳二角 一律大洋

時間 下午三時 七時 九時

今天開映 明星影片公司全體明星合演傑作

交涉年餘檢查十數次方通過

上海二十四小時

廣東大戲院

地址北四川路大德里 電話三五三四五號

今天日戲（再生緣十一本）

夜戲（粉妝樓二本）

華山玉劇團臨別紀念日夜大減價

九星大戲院

北四川路三五九號 電話六二三八二號

時間 今日開映 日三時 五時半 夜九時一刻 價目 日夜一律 樓上四角 樓下二角 大洋

世界著名偵探奇情鉅片之王

威廉鮑惠爾不朽作

碎花瓶

◆◆特別加映◆◆

美國新歌 「書中人」

圖畫中報特刊

四川漳臘金礦

莊學本攝

漳臘常被江上游距川邊松潘縣城西北四十里重鎮邊時素為邊防重地金礦在漳臘城西半里洪江右岸之山溝中背枕州山地勢高出海面三八六〇公尺以上原屬番番「祈命」部落之地金礦係砂金初由當地土人發現私相採挖遷長金初元始由官力設金廠管理征收金權採金方法仍沿用土法聯大挖砂沖淘等工作悉憑經驗備以人工出之故砂金多大如麩粒最大者如碎石實數十兩無須提煉已為純金其成色在國內金礦中推為第一價亦最高金業中名之曰「漳金」

現市價每兩值川洋一百三十元合申洋百餘元全廠有槽子（礦穴）數百礦工數千平均每日產金四五十兩因土法開採故隧道中遇水及崩陷政變生其他障礙時無法補救現時產金較旺時者僅十數穴餘俱因障礙而成廢槽往年旺時每日採金數百兩他日如能用科學方法開採則出產不可限量實川中一利藪也按岷山一帶峽谷中金礦遍地皆是產量亦富貨棄於地亟待國人前往開發云

③ 礦穴中之隧道 穴中礦夫名「鑽手」在產金之段層用乾電筒照螺將礦砂鑿下交「馬尾子」（即背砂礦工）背出洞外故隧中礦工往來絡繹不絕

① 漳臘金廠鳥瞰 廠距漳臘城西半里在洪江右岸之山溝中高山屏峙於後山陽即為礦廠數千礦工均聚居於此

② 金槽子 土人呼礦穴為金槽子寬數尺高數丈深數百步洞中空氣惡濁入洞者往往受窒息火減苦悶難耐且多側斃其中

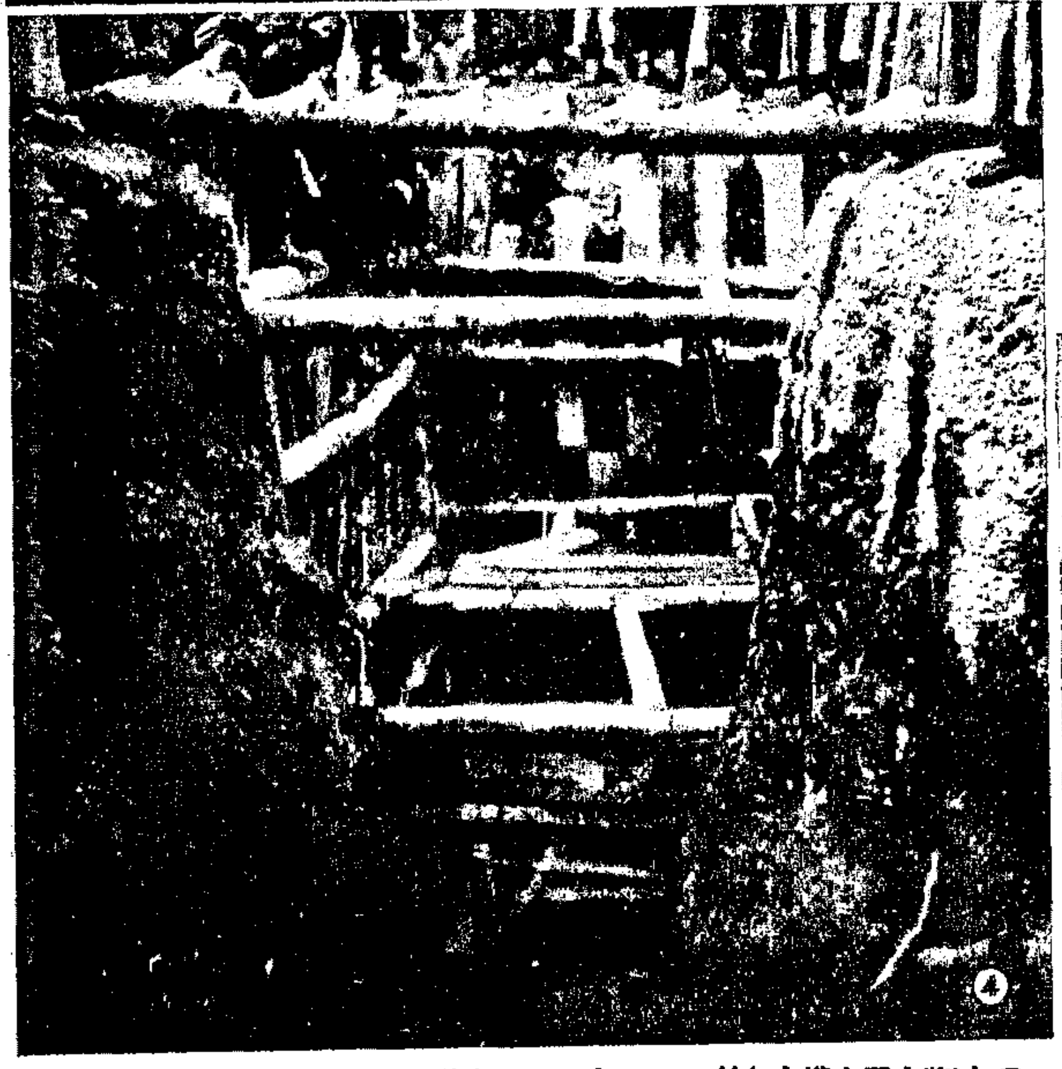

⑥ 淘金 將槽中所沉之金形木斗及碎石留入木斗之內將斗一淘洗久之均去碎石金粒悉沉澱於斗角之小圓孔中

⑤ 冲淘工作 將礦砂中之泥使成泥漿導入橫木槽中槽內以木釘為格如此三次冲淘始含金

④ 亮槽子 此為礦穴最近之改良洞口以自上支架用木防下陷礦夫均上下用木梯

⑧ 徵收課金之木棚 漳臘為廿八軍防地設管理處於此在溝中建塔木棚數處每槽征收課金按槽夫（即金穴主人）每日收課金二分

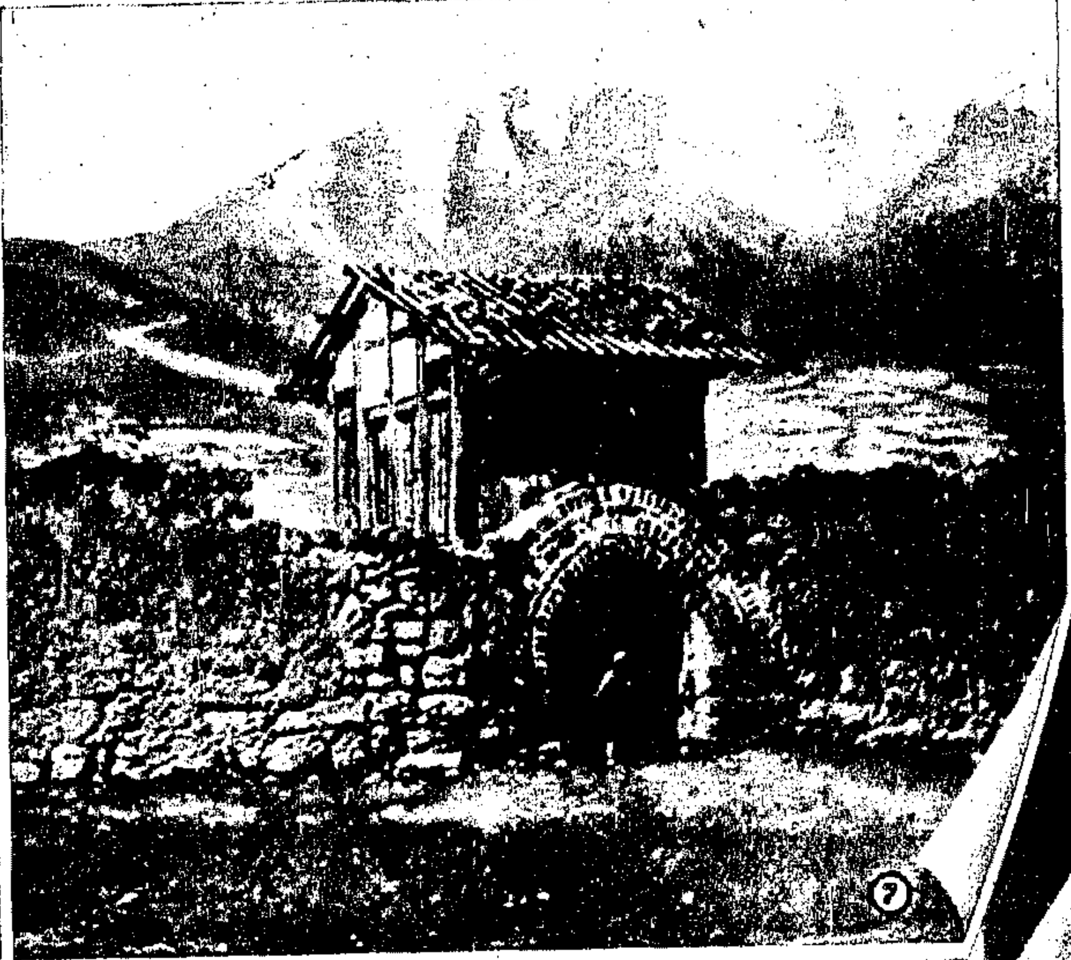

⑦ 漳臘營 漳臘營為邊防重地清時設總兵於此將松潘失此則此地得保此則松潘直下蜀中危矣故漳臘為川西北之門戶也

⑨ 「祈命」番婦 金廠附近有「祈命」部落之番民婦女裝束入市時將其漿子飾去後即招搖市上選購化裝品及紅料珠等物爲半日不去裝束關染漢化

祥生汽車
華人請坐 華商創辦汽車
華界電話 二二四〇〇
租界電話 40000

無敵牙膏
品質香味 蓋世無敵

味精
完全國貨 調味妙品 滋養豐富 經濟便利
國內外各食物店均有出售
總發行所上海愛多亞路一二三號

匈奧畫展

中歐匈牙利及奧地利亞著名藝術家作品二百餘件由匈畫家加拉憲氏攜帶出國在歐洲各國及敍里亞埃及印度各大城市先後展覽深得各地人士贊賞此項作品現由加氏攜來滬上溫人士如馬藤良張竹平潘志銓梅華銓君等咸予贊助已定於下月二日起在靜安寺路五八七號美國婦女總會展覽二星期期內學校團體參觀於展覽時間以前入場場內有專人任介紹之責詳細說明作家生平作品背景及產生時期等等俾參觀者更易了解用意尤爲周到屆時滬上人士之愛好藝術者當可一飽眼福也

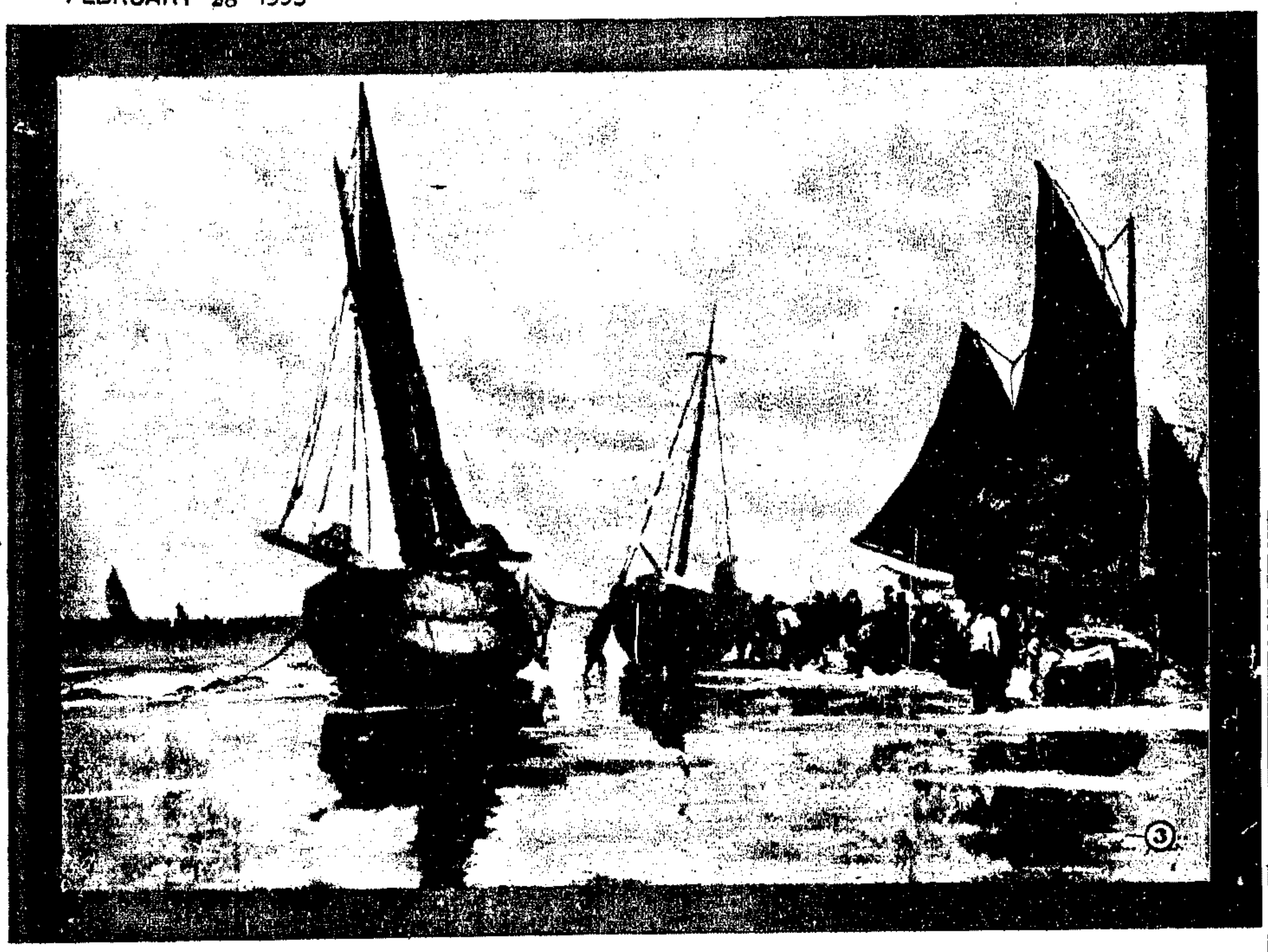

③ 匈奧畫展名作之三「漁舟」

① 匈奧畫展名作之一「拒絕」

② 匈奧畫展名作之二「春日」

一條生路

日久咳嗽陰虛內傷痰多氣喘胸脹氣滯頭暈眼花體弱多病胃不消化虛不受補無論老少男女孕婦產婦服養陰丸立獲奇效用治肺癆等症確有續命之功特標其題曰一條生路分銷處天津北平上海漢口南京重慶南昌長沙開封昆明南寧濟南鄭州徐州廈門杭州蘇湖汕頭各大城市及外洋各埠大藥店均有代售每盒定價五角廣州市惠愛街位元堂廣告

⑤ 災民慘狀 安徽懷寧自去歲大旱顆粒無收自冬徂春饑寒交迫饑黎載道圖爲災民無可覓食刮取樹皮充饑之慘狀想此時草根樹皮早已罄盡爲狀之慘更不知至若何程度矣（留真攝）

柯達來丁那鏡箱

此類小鏡箱中之最價廉者

一捲軟片可拍三十六張照片

此為柯達最新式小鏡箱中之別開生面者，奇小無比，可納袋中，裝有最準確之著名特快F3.5鏡頭與新式廉殷快門，十種速度，最快一秒之三百分之一，觀影匣亦特致，而且用片極省，一捲柯達全色微粒軟片，可拍照片卅六張之多，以之放大，秋毫畢露，如此精妙之鏡箱，定價之廉，出人意外。

美商 柯達公司 上海圓明園路一八五號

請勿失此良機。逕向經售處參觀此優妙價廉之小鏡箱。來丁那及其他小鏡箱裝用柯達全色微粒軟片最宜。

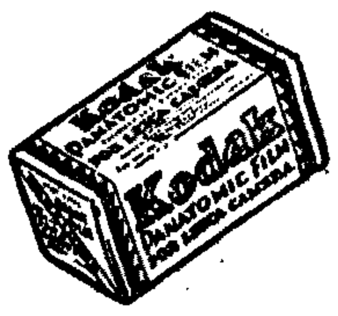

④ 蔣委員長彫像 神采奕奕 爲名彫刻師李金髮最近傑作

⑥ 首都劇壇近訊 唐風藝社演出「叛徒」之舞台面（徐天章攝）

德國內分泌物名貴補劑

壽爾康

強精壯腎 調經種子 男女同服 百發百中

⑧ 莫斯科之偉大建設 莫斯科駛行電車之地道行將竣工圖爲地道第一線之蘇哥爾尼吉站攝影

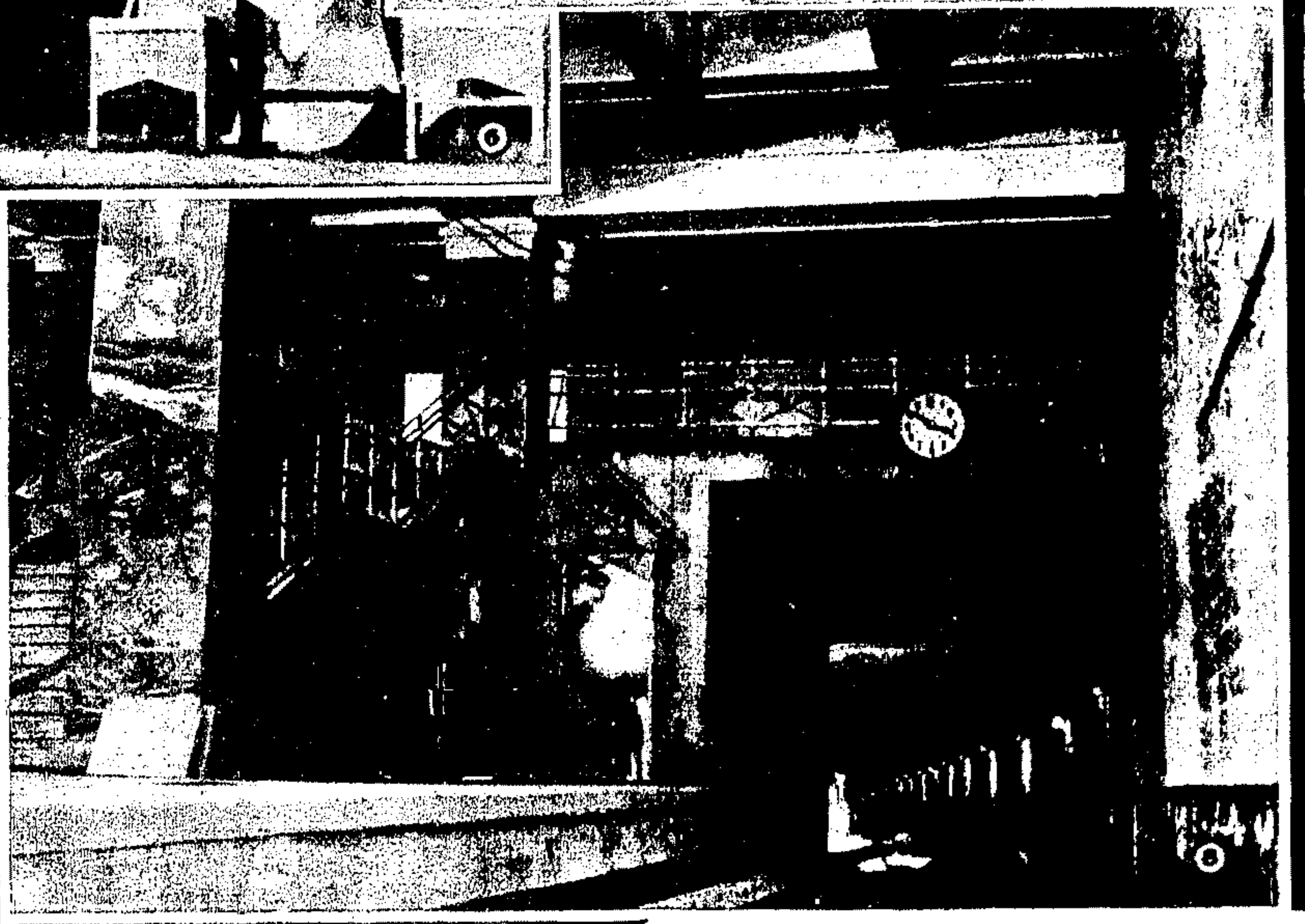

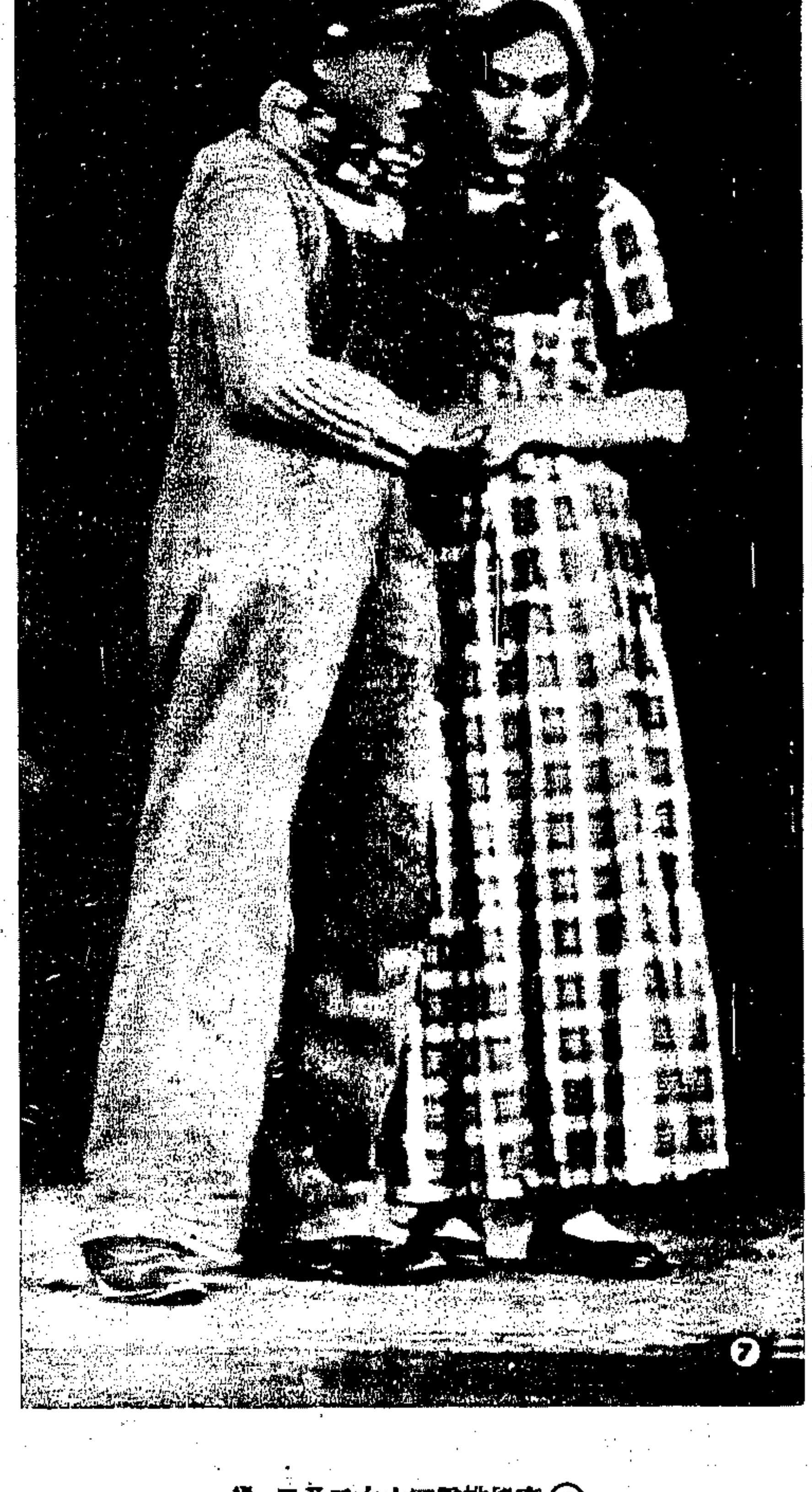

⑦ 南京唐風藝社排演一粵地皇冠」劇中之尼古拉第二之后及其太子「（徐天章攝）

⑨ 陳學昭女士歸國 陳女士進於文學其作品散見國內各雜誌報章者甚夥最近在法得文學博士學位已於日前返國（徐天章攝）

平地一聲雷

又是一個特殊新出品

紅七星

每元可得三听

煙絲精良 保君滿意

各烟紙店均有出售

南洋兄弟烟草公司出品

美麗牌

有美皆備

無麗不臻

華成煙公司出品